



SALINAN

**WALI KOTA TOMOHON
PROVINSI SULAWESI UTARA**

**PERATURAN DAERAH KOTA TOMOHON
NOMOR 4 TAHUN 2024**

TENTANG

**RENCANA PEMBANGUNAN JANGKA PANJANG DAERAH
TAHUN 2025-2045**

DENGAN RAHMAT TUHAN YANG MAHA ESA

WALI KOTA TOMOHON,

Menimbang : bahwa untuk melaksanakan ketentuan Pasal 264 ayat (1) Undang-Undang Nomor 23 Tahun 2014 tentang Pemerintahan Daerah sebagaimana telah beberapa kali diubah terakhir dengan Undang-Undang Nomor 6 Tahun 2023 tentang Penetapan Peraturan Pemerintah Pengganti Undang-Undang Nomor 2 Tahun 2022 tentang Cipta Kerja menjadi Undang-Undang, perlu menetapkan Peraturan Daerah tentang Rencana Pembangunan Jangka Panjang Daerah Tahun 2025-2045;

Mengingat : 1. Pasal 18 ayat (6) Undang-Undang Dasar Negara Republik Indonesia Tahun 1945;
2. Undang-Undang Nomor 10 Tahun 2003 tentang Pembentukan Kabupaten Minahasa Selatan dan Kota Tomohon di Provinsi Sulawesi Utara (Lembaran Negara Republik Indonesia Tahun 2003 Nomor 30, Tambahan Lembaran Negara Republik Indonesia Nomor 4273);
3. Undang-Undang Nomor 25 Tahun 2004 tentang Sistem Perencanaan Pembangunan Nasional (Lembaran Negara Republik Indonesia Tahun 2004 Nomor 104, Tambahan Lembaran Negara Republik Indonesia Nomor 4421);
4. Undang-Undang Nomor 23 Tahun 2014 tentang Pemerintahan Daerah (Lembaran Negara Republik Indonesia Tahun 2014 Nomor 244, Tambahan Lembaran Negara Republik Indonesia Nomor 5587) sebagaimana telah beberapa kali diubah terakhir dengan Undang-Undang Nomor 6 Tahun 2023 tentang Penetapan Peraturan Pemerintah Pengganti Undang-Undang Nomor 2 Tahun 2022 tentang Cipta Kerja menjadi Undang-Undang (Lembaran Negara Republik Indonesia Tahun 2023 Nomor 41, Tambahan Lembaran Negara Republik Indonesia Nomor 6856);

5. Peraturan ...

5. Peraturan Menteri Dalam Negeri Nomor 86 Tahun 2017 tentang Tata Cara Perencanaan, Pengendalian dan Evaluasi Pembangunan Daerah, Tata Cara Evaluasi Rancangan Peraturan Daerah tentang Rencana Pembangunan Jangka Panjang Daerah dan Rencana Pembangunan Jangka Menengah Daerah, serta Tata Cara Perubahan Rencana Pembangunan Jangka Panjang Daerah, Rencana Pembangunan Jangka Menengah Daerah, dan Rencana Kerja Pemerintah Daerah (Berita Negara Republik Indonesia Tahun 2017 Nomor 1312);

Dengan Persetujuan Bersama
DEWAN PERWAKILAN RAKYAT DAERAH KOTA TOMOHON
dan
WALI KOTA TOMOHON

MEMUTUSKAN:

Menetapkan : PERATURAN DAERAH TENTANG RENCANA PEMBANGUNAN
JANGKA PANJANG DAERAH TAHUN 2025-2045.

Pasal 1

Dalam Peraturan Daerah ini yang dimaksud dengan:

1. Daerah adalah Kota Tomohon.
2. Wali Kota adalah Wali Kota Tomohon.
3. Wakil Wali Kota adalah Wakil Wali Kota Tomohon.
4. Rencana Pembangunan Jangka Panjang Daerah yang selanjutnya disingkat RPJPD adalah dokumen perencanaan Daerah untuk periode 20 (dua puluh) tahun.

Pasal 2

- (1) RPJPD tahun 2025-2045 disusun dengan sistematika sebagai berikut:
 - a. bab I yang memuat pendahuluan;
 - b. bab II yang memuat gambaran umum kondisi Daerah;
 - c. bab III yang memuat permasalahan dan isu strategis Daerah;
 - d. bab IV yang memuat visi dan misi Daerah;
 - e. bab V yang memuat arah kebijakan dan sasaran pokok Daerah; dan
 - f. bab VI yang memuat penutup.
- (2) Uraian RPJPD tahun 2025-2045 tercantum dalam Lampiran yang merupakan bagian tidak terpisahkan dari Peraturan Daerah ini.

Pasal 3 ...

Pasal 3

RPJPD tahun 2025-2045 wajib menjadi pedoman dalam perumusan materi visi, misi, dan program calon Wali Kota dan calon Wakil Wali Kota.

Pasal 4

Kepala perangkat Daerah yang menyelenggarakan fungsi penunjang urusan pemerintahan Daerah di bidang perencanaan melakukan pengendalian dan evaluasi terhadap pelaksanaan RPJPD tahun 2025-2045 sesuai dengan ketentuan peraturan perundang-undangan.

Pasal 5

Peraturan Daerah ini mulai berlaku pada tanggal diundangkan.

Agar setiap orang mengetahuinya, memerintahkan pengundangan Peraturan Daerah ini dengan penempatannya dalam Lembaran Daerah Kota Tomohon.

Ditetapkan di Tomohon
pada tanggal 8 November 2024

Pjs. WALI KOTA TOMOHON,

ttd.

FEREYDY KALIGIS

Diundangkan di Tomohon
pada tanggal 8 November 2024

SEKRETARIS DAERAH KOTA TOMOHON,

ttd.

EDWIN RORING

LEMBARAN DAERAH KOTA TOMOHON TAHUN 2024 NOMOR 4

NOREG PERATURAN DAERAH KOTA TOMOHON PROVINSI SULAWESI UTARA:
(4/W.II/2024)

SALINAN SESUAI DENGAN ASLINYA
KEPALA BAGIAN HUKUM
SEKRETARIAT DAERAH KOTA TOMOHON,



B. R. MAMBU, S.H., M.H.
NIP. 19880626 201001 1 002

PENJELASAN
ATAS
PERATURAN DAERAH KOTA TOMOHON
NOMOR 4 TAHUN 2024
TENTANG
RENCANA PEMBANGUNAN JANGKA PANJANG DAERAH
TAHUN 2025-2045

I. UMUM

Pembangunan Daerah merupakan bagian integral dari pembangunan nasional dan sekaligus merupakan bagian dari pelaksanaan pemerintahan Daerah. Pada pelaksanaannya, Daerah memanfaatkan kearifan lokal, potensi, inovasi, daya saing, dan kreativitas Daerah untuk mencapai tujuan pembangunan Daerah yang pada akhirnya akan mendukung pencapaian tujuan nasional secara keseluruhan.

Dalam kerangka mewujudkan cita-cita Indonesia Emas 2045, Daerah harus menyusun rencana pembangunan Daerah sebagai satu kesatuan dalam sistem perencanaan pembangunan nasional. Hal ini dimulai dari penyusunan dokumen RPJPD yang merupakan dokumen perencanaan Daerah untuk periode 20 (dua puluh) tahun.

RPJPD tahun 2025-2045 akan digunakan sebagai pedoman dalam penyusunan rencana pembangunan jangka menengah Daerah untuk setiap jangka waktu 5 (lima) tahun, khususnya arah kebijakan dan sasaran pokok RPJPD. Arah kebijakan dan sasaran pokok RPJPD tahun 2025-2045 diharapkan menjadi inspirasi bagi para calon Wali Kota dan calon Wakil Wali Kota untuk menyusun visi, misi, dan programnya dalam pelaksanaan pemilihan Wali Kota dan Wakil Wali Kota.

Disamping itu, RPJPD tahun 2025-2045 diharapkan dapat memberikan kontribusi maksimal terhadap pencapaian target pembangunan jangka panjang nasional dan dapat memberikan ruang optimal bagi pembangunan Daerah sesuai dengan karakteristik, inovasi, dan pengembangan Daerah.

II. PASAL DEMI PASAL

Pasal 1

Cukup jelas.

Pasal 2

Cukup jelas.

Pasal 3

Cukup jelas.

Pasal 4

Cukup jelas.

Pasal 5

Cukup jelas.

TAMBAHAN LEMBARAN DAERAH KOTA TOMOHON NOMOR 4

LAMPIRAN
PERATURAN DAERAH KOTA TOMOHON
NOMOR 4 TAHUN 2024
TENTANG
RENCANA PEMBANGUNAN JANGKA
PANJANG DAERAH TAHUN 2025-2045

DAFTAR ISI

DAFTAR ISI.....	i
DAFTAR TABEL	v
DAFTAR GAMBAR.....	xii
DAFTAR GRAFIK.....	xiv
BAB I PENDAHULUAN	I-1
1.1. Latar Belakang	I-1
1.2. Dasar Hukum Penyusunan.....	I-4
1.3. Hubungan Antar Dokumen.....	I-7
1.4. Maksud dan Tujuan	I-8
1.5. Sistematika Penulisan	I-9
BAB II GAMBARAN UMUM KONDISI DAERAH.....	II-1
2.1. Aspek Geografi dan Demografi	II-1
2.1.1. Aspek Geografi.....	II-1
2.1.2. Demografi	II-69
2.2. Aspek Kesejahteraan Masyarakat	II-74
2.2.1. Fokus Kesejahteraan dan Pemerataan Ekonomi	II-75
2.2.2. Fokus Kesejahteraan Sosial	II-92
2.2.3. Fokus Seni Budaya dan Olahraga.....	II-102
2.3. Aspek Daya Saing Daerah.....	II-104
2.3.1. Daya Saing Ekonomi Daerah	II-104
2.3.2. Daya Saing Sumber Daya Manusia	II-106
2.3.3. Daya Saing Fasilitas/Infrastruktur Wilayah.....	II-108
2.3.4. Daya Saing Iklim Investasi.....	II-112
2.4. Aspek Pelayanan Umum	II-113

2.4.1.	Layanan Urusan Wajib Dasar	II-113
2.4.2.	Urusan Pemerintahan Wajib yang Tidak Berkaitan Dengan Pelayanan Dasar	II-123
2.4.3.	Layanan Urusan Pilihan	II-139
2.4.4.	Urusan Penunjang.....	II-144
2.5.	Evaluasi Hasil RPJPD Tahun 2005-2025	II-148
2.6.	Tren Demografi Dan Kebutuhan Sarana Prasarana Pelayanan Publik.....	II-155
2.6.1.	Proyeksi Kependudukan	II-155
2.6.2.	Proyeksi Penduduk berdasarkan Jenis Kelamin....	II-155
2.6.3.	Proyeksi Penduduk berdasarkan Kelompok Umur	II-155
2.6.4.	Proyeksi Penduduk Usia Tua	II-156
2.6.5.	Proyeksi Kebutuhan Air Minum	II-156
2.6.6.	Proyeksi Kebutuhan Listrik.....	II-156
2.6.7.	Proyeksi Kebutuhan Rumah/Tempat Tinggal.....	II-157
2.6.8.	Proyeksi Kebutuhan Pengelolaan Persampahan	II-157
2.6.9.	Proyeksi Kebutuhan Fasilitas Kesehatan	II-157
2.6.10.	Proyeksi Kebutuhan Fasilitas Pendidikan	II-158
2.7	Pengembangan Pusat Pertumbuhan Wilayah	II-158
2.7.1.	Pusat Pelayanan Kota	II-158
2.7.2	Sub Pusat Pelayanan Kota	II-160
2.7.3	Pusat Pelayanan Lingkungan	II-160
BAB III PERMASALAHAN DAN ISU STRATEGIS		III-1
3.1.	PERMASALAHAN	III-1
3.1.1.	Permasalahan Global.....	III-1
3.1.2.	Permasalahan Nasional.....	III-1

3.1.3. Permasalahan Regional Sulawesi	III-2
3.1.4. Permasalahan Sulawesi Utara.....	III-2
3.1.5. Permasalahan Kota Tomohon	III-2
3.2. ISU STRATEGIS DAERAH	III-15
3.2.1. Isu Strategis Global	III-15
3.2.2. Isu Strategis Nasional	III-16
3.2.3. Isu Strategis Provinsi Sulawesi Utara.....	III-18
3.2.4. Isu Pembangunan Berkelanjutan (PB) dalam KLHS RPJPD Kota Tomohon Tahun 2025-2045.....	III-20
3.2.5. Isu Strategis Kota Tomohon	III-21
BAB IV VISI DAN MISI	IV-1
4.1. Visi	IV-1
4.1.1. Visi Indonesia Emas 2045.....	IV-1
4.1.2. Visi Pembangunan Provinsi Sulawesi Utara	IV-2
4.1.3. Visi Pembangunan Kota Tomohon	IV-3
4.2. Sasaran Visi	IV-8
4.3. Misi	IV-8
BAB V ARAH KEBIJAKAN DAN SASARAN POKOK	V-1
5.1. ARAH KEBIJAKAN	V-1
5.2. SASARAN POKOK RPJPD TAHUN 2025-2045	V-21
5.2.1. Arah Pembangunan Daerah	V-21
5.2.2. Arah Kebijakan Transformasi.....	V-22
5.2.3. Indikator Utama Pembangunan Daerah.....	V-39
5.3. KINERJA WAJIB PEMBANGUNAN JANGKA PANJANG ..	V-53
BAB VI PENUTUP.....	VI-1
6.1. Kaidah Pelaksanaan RPJPD	VI-1

6.2. Sistem Pendanaan	VI-3
6.3. Strategi Pengendalian	VI-5
6.4. Sistem Insentif	VI-8

DAFTAR TABEL

Tabel 2. 1 Penggunaan Lahan di Kota Tomohon	II-8
Tabel 2. 2 Rasio Luas Daerah Irigasi Kewenangan Kota yang dilayani oleh jaringan irigasi	II-10
Tabel 2. 3 Pengelolaan Bahan Galian Yang Sedang Dilakukan di Kota Tomohon	II-26
Tabel 2. 4 Perhitungan Daya Dukung Air Kota Tomohon	II-37
Tabel 2. 5 Perhitungan Daya Dukung Pangan Kota Tomohon..	II-39
Tabel 2. 6 Jasa Lingkungan Penyedia Air	II-42
Tabel 2. 7 Jasa Lingkungan Penyedia Pangan	II-45
Tabel 2. 8 Jasa Lingkungan Pengaturan Tata Aliran Air	II-47
Tabel 2. 9 Jasa Lingkungan Pengaturan Iklim	II-48
Tabel 2. 10 Jasa Lingkungan Pengaturan Mitigasi Longsor	II-49
Tabel 2. 11 Jasa Lingkungan Pengaturan Mitigasi Banjir	II-51
Tabel 2.12 Jasa Lingkungan Pengaturan Pemurnian Air dan Pengolahan Limbah.....	II-54
Tabel 2. 13 Indeks Kapasitas Adaptasi (IKA), Indeks Kerentanan dan Sensitivitas (IKS) dan Kerentanan Iklim masing-masing Kelurahan di Kota Tomohon	II-64
Tabel 2. 14 Distribusi Potensi KEHATI pada Masing – Masing Wilayah Administrasi	II-66
Tabel 2. 15 Distribusi Ketahanan KEHATI pada Masing – Masing Wilayah Administrasi	II-69
Tabel 2. 16 Sebaran dan Laju Pertumbuhan Penduduk berdasarkan Kecamatan di Kota Tomohon Tahun 2020-2023	II-70
Tabel 2.17 Rasio Jenis Kelamin Penduduk Kota Tomohon per Kecamatan di Kota Tomohon Tahun 2020-2023 ...	II-71
Tabel 2. 18 Jumlah dan persentase penduduk kelompok umur Kota Tomohon pada tahun 2023.....	II-71

Tabel 2. 19 Jumlah Penduduk Berusia 15 Tahun Ke Atas Menurut Pendidikan Tertinggi Yang Ditamatkan Di Kota Tomohon Tahun 2020-2023.....	II-74
Tabel 2. 20 Distribusi Persentase Produk Domestik Regional Bruto Atas Dasar Harga Berlaku Menurut Lapangan Usaha di Kota Tomohon, 2019–2023	II-76
Tabel 2. 21 Produk Domestik Regional Bruto Atas Dasar Harga Berlaku Menurut Lapangan Usaha di Kota Tomohon (miliar rupiah) tahun 2019–2023	II-78
Tabel 2. 22 PDRB per kapita Atas Dasar Harga Berlaku Kota Tomohon Tahun 2019-2023.....	II-79
Tabel 2. 23 Laju Pertumbuhan Produk Domestik Regional Bruto Atas Dasar Harga Konstan Menurut Lapangan Usaha di Kota Tomohon (persen), 2019–2023	II-80
Tabel 2. 24 Rasio Gini Kota Tomohon Dan Provinsi Sulawesi Utara	II-85
Tabel 2. 25 Garis Kemiskinan, Jumlah, dan Persentase Penduduk Miskin di Kota Tomohon, 2015–2023.....	II-87
Tabel 2. 26 Indeks Kedalaman Kemiskinan dan Indeks Keparahan Kemiskinan di Kota Tomohon 2015–2021	II-88
Tabel 2. 27 IPM Kota Tomohon Tahun 2019-2023	II-89
Tabel 2. 28 Harapan Lama Sekolah Kota Tomohon Tahun 2019-2023	II-93
Tabel 2. 29 Rata-rata Lama Sekolah Kota Tomohon Tahun 2019-2023	II-93
Tabel 2. 30 Umur Harapan Hidup Kota Tomohon Tahun 2019-2023	II-95
Tabel 2. 31 Jumlah Penduduk Usia Kerja di Kota Tomohon menurut jenis kelamin Tahun 2021 s/d 2023.	II-96
Tabel 2.32 Jumlah dan Persentase Angkatan Kerja di Kota Tomohon Tahun 2020- 2023	II-97

Tabel 2.33	Persentase Angkatan Kerja Menurut Pendidikan Terakhir, 2020-2023	II-97
Tabel 2. 34	Rasio Penduduk Bekerja Terhadap Penduduk Usia Kerja di Kota Tomohon menurut Jenis Kelamin Tahun 2020-2023	II-98
Tabel 2. 35	Penduduk Berumur 15 Tahun Ke Atas yang Bekerja Seama Seminggu yang Lalu Menurut Status Pekerjaan Utama dan Jenis Kelamin di Kota Tomohon 2023..	II-98
Tabel 2. 36	Tingkat Partisipasi Angkatan Kerja (TPAK) di Kota Tomohon 2020-2023	II-99
Tabel 2. 37	Tingkat Partisipasi Angkatan Kerja (TPAK) Menurut Kabupaten/Kota di Provinsi Sulawesi Utara (Persen) Tahun 2021-2023	II-100
Tabel 2. 38	Tingkat Pengangguran Terbuka (TPT) Menurut Jenis Kelamin di Kota Tomohon, 2021-2023	II-101
Tabel 2. 39	Rata-rata Pengeluaran per Kapita Sebulan Menurut Kelompok Komoditas (rupiah) di Kota Tomohon Tahun 2022 dan 2023.....	II-104
Tabel 2. 40	Rasio Lulusan Perguruan Tinggi Kota Tomohon Tahun 2023	II-107
Tabel 2. 41	Rasio Ketergantungan Penduduk Kota Tomohon Tahun 2023	II-108
Tabel 2. 42	Matriks Pola Ruang Kota Tomohon	II-108
Tabel 2.43	Panjang Jalan (km) Menurut Tingkat Kewenangan Pemerintah Tahun 2020-2023	II-111
Tabel 2. 44	Panjang Jalan (km) Menurut Kondisi Jalan di Kota Tomohon Tahun 2020-2023.....	II-111
Tabel 2. 45	Indikator Capaian Urusan Pendidikan di Kota Tomohon.....	II-113
Tabel 2. 46	Indikator Capaian Urusan Kesehatan di Kota Tomohon.....	II-114

Tabel 2.47	Indikator Capaian Urusan Pekerjaan Umum dan Penataan Ruang di Kota Tomohon	II-116
Tabel 2.48	Indikator Capaian Urusan Perumahan Rakyat dan Kawasan Permukiman Kota Tomohon Tahun....	II-117
Tabel 2.49	Capaian Indikator untuk Urusan Ketenteraman, Ketertiban Umum, dan Pelindungan Masyarakat	II-120
Tabel 2. 50	Capaian Indikator untuk Urusan Sosial.....	II-122
Tabel 2. 51	Capaian Indikator untuk Urusan Ketenagakerjaan	II-123
Tabel 2.52	Capaian Indikator untuk urusan Pemberdayaan Perempuan Dan Pelindungan Anak.....	II-125
Tabel 2. 53	Capaian Indikator untuk Urusan Pangan Kota Tomohon.....	II-126
Tabel 2. 54	Timbulan Sampah Kota Tomohon 2019 – 2022	II-128
Tabel 2.55	Capaian Indikator untuk Urusan Lingkungan Hidup	II-128
Tabel 2.56	Capaian Indikator untuk Urusan Administrasi Kependudukan Dan Pencatatan Sipil.....	II-130
Tabel 2.57	Capaian Indikator untuk Urusan Administrasi Pengendalian Penduduk Dan Keluarga Berencana....	II-131
Tabel 2. 58	Capaian Indikator untuk Urusan Perhubungan.	II-131
Tabel 2.59	Capaian Indikator untuk Urusan Komunikasi dan Informatika	II-132
Tabel 2. 60	Capaian Indikator untuk Urusan Koperasi, Usaha Kecil, Dan Menengah	II-133
Tabel 2. 61	Capaian Indikator untuk Urusan Penanaman Modal..	II-134
Tabel 2. 62	Capaian Indikator untuk Urusan kepemudaan dan olahraga.....	II-135

Tabel 2. 63	Capaian Indikator untuk Urusan Statistik	II-136
Tabel 2. 64	Capaian Indikator untuk Urusan Persandian	II-137
Tabel 2.65	Capaian Indikator untuk Urusan Kebudayaan....	II-137
Tabel 2.66	Capaian Indikator untuk Urusan Perpustakaan .	II-138
Tabel 2.67	Capaian Indikator untuk Urusan Kearsipan	II-139
Tabel 2.68	Capaian Indikator untuk Urusan Perikanan.....	II-139
Tabel 2.69	Capaian Indikator untuk Urusan Kepariwisataaan	II-140
Tabel 2. 70	Capaian Indikator untuk Urusan Pertanian.....	II-141
Tabel 2.71	Capaian Indikator untuk Urusan Energi Dan Sumberdaya Mineral.....	II-142
Tabel 2. 72	Capaian Indikator untuk Urusan Perdagangan .	II-143
Tabel 2. 73	Capaian Indikator untuk Urusan Perindustrian ..	II-144
Tabel 2. 74	Capaian untuk IKK penunjang Urusan Perencanaan dan Keuangan.....	II-145
Tabel 2. 75	Capaian untuk IKK penunjang Urusan Kepegawaian, Pendidikan dan Pelatihan	II-146
Tabel 2. 76	Capaian untuk IKK penunjang Urusan Pengadaan	II-146
Tabel 2. 77	Capaian untuk IKK penunjang Urusan Managemen Keuangan.....	II-147
Tabel 2. 78	Capaian Sasaran Pokok per Periode.....	II-148
Tabel 2. 79	Hasil Capaian Indikator Makro Kota Tomohon	II-151
Tabel 2. 80	Proyeksi Jumlah Penduduk Kota Tomohon	II-155
Tabel 2. 81	Proyeksi Jumlah Penduduk Berdasarkan Jenis Kelamin Kota Tomohon.....	II-155
Tabel 2.82	Proyeksi Jumlah Penduduk Berdasarkan Kelompok Umur Kota Tomohon.....	II-155
Tabel 2. 83	Proyeksi Penduduk Usia Tua.....	II-156
Tabel 2. 84	Proyeksi Kebutuhan Air Minum	II-156
Tabel 2. 85	Proyeksi Kebutuhan Listrik.....	II-156
Tabel 2.86	Proyeksi Kebutuhan Rumah/Tempat Tinggal Kota Tomohon.....	II-157

Tabel 2. 87	Proyeksi Kebutuhan Pengelolaan Persampahan Kota Tomohon.....	II-157
Tabel 2. 88	Proyeksi Kebutuhan Fasilitas Kesehatan Kota Tomohon.....	II-157
Tabel 2. 89	Proyeksi Kebutuhan Fasilitas Pendidikan Kota Tomohon.....	II-158
Tabel 3. 1	Permasalahan Pembangunan Berdasarkan Aspek Kondisi Wilayah (Geografi dan Demografi).....	III-4
Tabel 3. 2	Permasalahan Pembangunan Berdasarkan Aspek Kesejahteraan Masyarakat (Kesejahteraan dan Pemerataan Ekonomi)	III-5
Tabel 3.3	Permasalahan Pembangunan Berdasarkan Aspek Kesejahteraan Masyarakat (Kesejahteraan Sosial)..	III-7
Tabel 3. 4	Permasalahan Pembangunan Berdasarkan Aspek Daya Saing Daerah (Daya saing Ekonomi Daerah dan Iklim Investasi)	III-10
Tabel 3. 5	Permasalahan Pembangunan Berdasarkan Aspek Daya saing Daerah (Daya Saing Fasilitas / Infrastruktur Wilayah).....	III-11
Tabel 3. 6	Permasalahan Pembangunan Berdasarkan Aspek Daya Saing Daerah (Daya Saing Sumber daya Manusia)	III-13
Tabel 3. 7	Permasalahan Pembangunan Berdasarkan Aspek Layanan Umum	III-13
Tabel 3. 8	Isu Pembangunan Berkelanjutan (PB) dalam KLHS RPJPD Kota Tomohon Tahun 2025-2045	III-20
Tabel 4. 1	Perumusan Visi RPJPD Kota Tomohon Tahun 2025-2045	IV-3
Tabel 4. 2	Penjelasan Visi RPJPD Kota Tomohon Tahun 2025-2045	IV-4

Tabel 4. 3	Indikator 5 (lima) Sasaran Visi RPJPD Kota Tomohon Tahun 2025-2045	IV-8
Tabel 4. 4	Perumusan Misi RPJPD Kota Tomohon Tahun 2025-2045	IV-9
Tabel 4. 5	Perumusan Penjelasan Misi RPJPD Kota Tomohon Tahun 2025-2045	IV-10
Tabel 4. 6	Keselaran Misi RPJPN dan RPJPD Kota Tomohon Tahun 2025-2045	IV-12
Tabel 5. 1	Arah Kebijakan dan Sasaran Pokok RPJPD Kota Tomohon Tahun 2025 – 2045.....	V-9
Tabel 5. 2	Penyelarasan Arah Pembangunan RPJPD Kota Tomohon Tahun 2025 – 2045 dengan RPJPN Tahun 2025 – 2045	V-21
Tabel 5. 3	Penyelarasan Arah Kebijakan Transformasi dalam RPJPD Kota Tomohon Tahun 2025-2045 dengan RPJPD Provinsi Sulawesi Utara 2025-2045.....	V-23
Tabel 5. 4	Sasaran Pokok dan Indikator Utama Pembangunan Daerah.....	V-40
Tabel 5. 5	Indikator Utama Pembangunan Daerah.....	V-50
Tabel 5. 6	Kinerja Wajib Pembangunan Jangka Panjang Daerah	V-53

DAFTAR GAMBAR

Gambar 1. 1 Hubungan Antar Dokumen	I-8
Gambar 2. 1 Peta Kota Tomohon	II-2
Gambar 2. 2 Peta Rencana Pola Ruang Kota Tomohon	II-9
Gambar 2. 3 Kawasan Rawan Bencana Erupsi Gunung Berapi	II-34
Gambar 2. 4 Peta Ketersediaan Air Kota Tomohon.....	II-37
Gambar 2. 5 Peta Kebutuhan Air Kota Tomohon	II-37
Gambar 2. 6 Peta Ambang Batas Penduduk Ketersediaan Air Kota Tomohon.....	II-38
Gambar 2. 7 Peta Daya Dukung Air Kota Tomohon	II-39
Gambar 2. 8 Peta Ketersediaan Pangan Kota Tomohon	II-40
Gambar 2. 9 Peta Kebutuhan Pangan Kota Tomohon	II-40
Gambar 2. 10 Peta Ambang Batas Penduduk Ketersediaan Pangan Kota Tomohon.....	II-41
Gambar 2. 11 Peta Daya Dukung Pangan Kota Tomohon	II-41
Gambar 2. 12 Peta Kinerja Layanan Jasa Ekosistem Penyedia Air.	II-43
Gambar 2. 13 Peta Kinerja Layanan Jasa Ekosistem Penyedia Pangan.....	II-46
Gambar 2. 14 Peta Kinerja Layanan Jasa Ekosistem Pengatur Tata Air.....	II-47
Gambar 2. 15 Peta Kinerja Layanan Jasa Ekosistem Pengatur Iklim	II-49
Gambar 2. 16 Peta Kinerja Layanan Jasa Ekosistem Pengatur Mitigasi Longsor	II-50
Gambar 2. 17 Peta Kinerja Layanan Jasa Ekosistem Pengatur Mitigasi Banjir.....	II-52
Gambar 2. 18 Peta Kinerja Layanan Jasa Ekosistem Pengatur Pemurnian Air dan Pengolahan Limbah	II-55
Gambar 2. 19 Tingkat Risiko Terhadap penyimpangan Iklim...	II-58

Gambar 2. 20 Sistem Kuadran Indeks Kapasitas dan Indeks Kerentanan	II-59
Gambar 2. 21 Kategorisasi Risiko Iklim berdasarkan Indeks Bencana Iklim dan Tingkat Kerentanan	II-60
Gambar 2. 22 Peta Indeks Kerentanan dan Sensitivitas Iklim Kota Tomohon	II-61
Gambar 2. 23 Peta Indeks Kapasitas dan Adaptasi Iklim Kota Tomohon	II-62
Gambar 2. 24 Kerentanan Iklim Kota Tomohon	II-63
Gambar 2. 25 Potensi KEHATI Kota Tomohon	II-66
Gambar 2. 26 Ketahanan KEHATI Kota Tomohon.....	II-68
Gambar 2. 27 Peta Pola Ruang Kota Tomohon.....	II-110
Gambar 2. 28 Peta Rencana Struktur Ruang Kota Tomohon ..	II-161

DAFTAR GRAFIK

Grafik 2. 1 Grafik Persentase Indeks Kinerja Jasa Lingkungan Penyedia Air.....	II-43
Grafik 2. 2 Grafik Persentase Indeks Kinerja Jasa Lingkungan Penyedia Pangan.....	II-45
Grafik 2. 3 Persentase Indeks Kinerja Jasa Lingkungan Pengatur Tata Air.....	II-47
Grafik 2. 4 Persentase Indeks Kinerja Jasa Lingkungan Pengatur Iklim	II-48
Grafik 2. 5 Persentase Indeks Kinerja Jasa Lingkungan Pengatur Mitigasi Longsor.....	II-50
Grafik 2. 6 Persentase Indeks Kinerja Jasa Lingkungan Pengatur Mitigasi Banjir	II-51
Grafik 2. 7 Grafik Persentase Indeks Kinerja Jasa Lingkungan Pengatur Pemurnian Air dan Pengolahan Limbah .	II-54
Grafik 2. 8 Persentase Potensi KEHATI pada Masing – Masing Wilayah Administrasi.....	II-67
Grafik 2. 9 Persentase Ketahanan KEHATI pada Masing – Masing Wilayah Administrasi.....	II-68
Grafik 2.10 Jumlah Angkatan Kerja dan Pengangguran	II-73
Grafik 2.11 Tingkat Pengangguran Terbuka Kota Tomohon dan Nasional Tahun 2019-2023.....	II-73
Grafik 2. 12 Distribusi Persentase PDRB Kota Tomohon Menurut Lapangan Usaha (%)	II-76
Grafik 2. 13 Laju Pertumbuhan Ekonomi Kota Tomohon dan Provinsi Sulawesi Utara Tahun 2012-2023	II-82
Grafik 2. 14 Perkembangan Inflasi Tahun 2018-2022	II-83
Grafik 2. 15 Rasio Gini Kota Tomohon Dan Provinsi Sulawesi Utara	II-85
Grafik 2. 16 Perbandingan IPM Kab/Kota di Provinsi Sulawesi Utara Tahun 2023	II-90

Grafik 2. 17 IPM Kota Tomohon, Provinsi Sulawesi Utara, dan Nasional.....	II-91
Grafik 2. 18 Pengeluaran Perkapita Kota Tomohon Tahun 2017-2023	II-92
Grafik 2. 19 Angka Partisipasi Kasar Kota Tomohon Tahun 2019-2023	II-94
Grafik 2. 20 Angka Partisipasi Murni Kota Tomohon Tahun 2019-2023	II-95
Grafik 2. 21 Tingkat Pengangguran Terbuka Kota Tomohon dan Nasional Tahun 2019-2023.....	II-102

BAB I

PENDAHULUAN

1.1. Latar Belakang

Rencana Pembangunan Jangka Panjang merupakan dokumen rencana untuk periode 20 (dua puluh) tahun. Rencana pembangunan Jangka Panjang Daerah Kabupaten/Kota yang disingkat RPJPD, memuat Visi, Misi dan Arah Pembangunan Daerah dengan mengacu pada RPJP Nasional dan RPJPD Provinsi. RPJPD merupakan acuan untuk menyusun dokumen perencanaan yang ada di bawahnya dan sebagai upaya untuk mewujudkan keterpaduan antara perencanaan pembangunan daerah dengan perencanaan pembangunan nasional dan provinsi.

Penyusunan RPJPD dilakukan melalui beberapa tahapan dan perumusannya berpedoman pada prinsip-prinsip perencanaan pembangunan daerah, diantaranya dilakukan pemerintah daerah bersama para pemangku kepentingan berdasarkan peran dan kewenangan masing-masing, mengintegrasikan rencana tata ruang dengan rencana pembangunan daerah, mengintegrasikan analisis Kajian Lingkungan Hidup Strategis (KLHS) RPJPD Kota Tomohon Tahun 2025 – 2045 dalam rencana pembangunan daerah, dan dilaksanakan berdasarkan kondisi dan potensi yang dimiliki serta disesuaikan dengan dinamika perkembangan regional dan nasional.

Penyusunan RPJPD Kota Tomohon Tahun 2025 – 2045 mengacu kepada RPJPN Tahun 2025 – 2045 dan RPJPD Provinsi Sulawesi Utara Tahun 2025 – 2045 dan dilakukan melalui pendekatan-pendekatan sebagai berikut:

1. Teknokratik
2. Partisipatif
3. Politis

4. Atas bawah dan Bawah atas
5. Holistik Tematik
6. Integratif
7. Spasial

Tahapan penyusunan RPJPD Kota Tomohon Tahun 2025-2045 dimulai dari tahap persiapan, penyusunan rancangan awal, penyusunan rancangan, pelaksanaan Musrenbang, perumusan rancangan akhir sampai tahap penetapan Perda.

Kebijakan pembangunan Jangka Panjang Nasional dan kebijakan pembangunan Provinsi Sulawesi Utara dijadikan bahan acuan dalam penyusunan kebijakan pembangunan Kota Tomohon. Kebijakan Pembangunan Jangka Panjang Nasional telah ditetapkan dengan Undang-undang Nomor ... Tahun 2024 tentang Rencana Pembangunan Jangka Panjang Nasional Tahun 2025-2045 yang diarahkan untuk mencapai tujuan pembangunan sebagaimana amanat Pembukaan Undang-Undang Dasar Negara Republik Indonesia Tahun 1945.

Visi dan Misi Pembangunan Jangka Panjang merupakan esensi dari RPJPD Kota Tomohon Tahun 2025 – 2045 sebagai perwujudan hakikat kehendak masyarakat Kota Tomohon, khususnya 20 tahun yang akan datang dengan memperhatikan kondisi dan potensi yang ada. Visi dan Misi ini menjadi sumber fundamental dalam menentukan arah pembangunan jangka panjang daerah.

Arah pembangunan jangka panjang berisikan gambaran mengenai langkah-langkah pembangunan umum bersifat arahan (indikatif) yang harus dilakukan khususnya selama 20 tahun ke depan. Dimana arah pembangunan jangka panjang memperhatikan pembangunan berkelanjutan sebagai dasar dalam penetapan arah kebijakan pembangunan. Rumusan kebijakan pembangunan yang bersifat lebih operasional (imperatif) dalam kurun waktu yang lebih pendek, yaitu lima tahunan (jangka menengah) dan satu tahunan

(jangka pendek) harus mengacu secara konsisten terhadap arah kebijakan pembangunan jangka panjang. Atas dasar hal tersebut, pembangunan dipandang sebagai suatu proses multidimensional yang mencakup berbagai upaya untuk melakukan perubahan mendasar. Perubahan itu meliputi struktur sosial, sikap masyarakat dan institusi Pemerintah dalam melakukan akselerasi pertumbuhan ekonomi, penanganan ketimpangan pendapatan serta pengentasan kemiskinan.

Keberadaan RPJPD sangat penting dan strategis untuk keberlanjutan pelaksanaan pembangunan daerah. Ketiadaan dokumen RPJPD akan menimbulkan ketidakjelasan arah dan sasaran pokok pembangunan daerah, sekaligus sulit untuk menjaga konsistensi dan kesinambungan pembangunan dari setiap periode pemerintahan. Sejalan dengan Undang-Undang Nomor 25 Tahun 2004 tentang Sistem Perencanaan Pembangunan Nasional, Kota Tomohon menyusun RPJPD, khususnya untuk kurun waktu 20 tahun kedepan, yaitu untuk Tahun 2025 sampai dengan Tahun 2045.

TPB atau *Sustainable Development Goals (SDGs)* merupakan agenda internasional yang menjadi kelanjutan dari Tujuan Pembangunan Milenium atau *Millennium Development Goals (MDGs)*. SDGs/TPB disusun oleh Perserikatan Bangsa-Bangsa (PBB) dengan melibatkan 194 negara, *civil society*, dan berbagai pelaku ekonomi dari seluruh penjuru dunia. Agenda ini dibuat untuk menjawab tuntutan kepemimpinan dunia dalam mengatasi kemiskinan, kesenjangan, dan perubahan iklim dalam bentuk aksi nyata. Peraturan Presiden Nomor 59 Tahun 2017 tentang Pelaksanaan Pencapaian TPB merupakan komitmen Pemerintah dalam pelaksanaan pencapaian 17 (tujuh belas) TPB dan 319 (tiga ratus sembilan belas) indikator, baik indikator global, dan indikator nasional yang menjadi proxi global yang memberikan amanah kepada Gubernur untuk bersama-sama dengan Walikota

menyusun RAD-TPB. Walaupun mandat tersebut diberikan kepada Pemerintah Provinsi, akan tetapi indikator dan pencapaian dari rencana aksi tersebut merupakan *aggregate* dari indikator dan pencapaian dari Kabupaten/Kota.

Tujuan Pembangunan Berkelanjutan merupakan komitmen global yang penting untuk dijadikan panduan, kerangka dan agenda bersama yang inklusif dan berkelanjutan untuk keberlangsungan generasi yang akan datang. Untuk memastikan hal tersebut maka pemerintah Kota Tomohon berkomitmen penuh dalam rangka menjaga keseimbangan laju pembangunan dengan memperhatikan daya dukung lingkungan dengan kolaborasi baik bersama antara pemerintah, dunia usaha dan masyarakat dan juga kebijakan pemerintah Provinsi dan Pemerintah.

1.2. Dasar Hukum Penyusunan

Dasar hukum dalam penyusunan RPJPD Kota Tomohon Tahun 2025 – 2045 adalah:

1. Undang-Undang Nomor 28 Tahun 1999 tentang Penyelenggara Negara yang Bersih dan Bebas dari Korupsi, Kolusi dan Nepotisme (Tambahan Lembaran Negara Republik Indonesia Nomor 3851);
2. Undang-Undang Nomor 10 Tahun 2003 tentang Pembentukan Kabupaten Minahasa Selatan dan Kota Tomohon di Provinsi Sulawesi Utara (Lembaran Negara Republik Indonesia Tahun 2003 Nomor 30);
3. Undang-Undang Nomor 25 Tahun 2004 tentang Sistem Perencanaan Pembangunan Nasional (Lembaran Negara Republik Indonesia Tahun 2004 Nomor 104, Tambahan Lembaran Negara Republik Indonesia Nomor 4421);
4. Undang-Undang Nomor 33 Tahun 2004 tentang Perimbangan Keuangan antara Pemerintah Pusat dan Pemerintahan Daerah

- (Lembaran Negara Republik Indonesia Tahun 2004 Nomor 126, Tambahan Lembaran Negara Republik Indonesia Nomor 4438);
5. Undang-Undang Nomor 26 Tahun 2007 tentang Penataan Ruang (Lembaran Negara Republik Indonesia Tahun 2007 Nomor 68, Tambahan Lembaran Negara Republik Indonesia Nomor 4725);
 6. Undang-undang Nomor 10 Tahun 2009 Tentang Kepariwisataaan, Lembaran Negara Republik Indonesia Tahun 2009 Nomor 140, Tambahan Lembaran Negara Republik Indonesia Nomor 5059;
 7. Undang-Undang Nomor 32 Tahun 2009 tentang Perlindungan dan Pengelolaan Lingkungan Hidup, Lembaran Negara Republik Indonesia Nomor Tahun 2009 Nomor 11;
 8. Undang-undang Nomor 21 Tahun 2014 Tentang Panas Bumi, Lembaran Negara Republik Indonesia Tahun 2004 Nomor 217 Tambahan Lembaran Negara Republik Indonesia Nomor 5585;
 9. Undang-Undang Nomor 23 Tahun 2014 tentang Pemerintahan Daerah (Lembaran Negara Republik Indonesia Tahun 2014 Nomor 244, Tambahan Lembaran Negara Republik Nomor 5587) sebagaimana telah beberapa kali dirubah, terakhir dengan Undang-Undang Nomor 6 Tahun 2023 tentang Penetapan Peraturan Pemerintah Pengganti Undang-Undang Nomor 2 Tahun 2022 tentang Cipta Kerja menjadi Undang-Undang (Lembar Negara Republik Indonesia Tahun 2023 Nomor 41, Tambahan Lembaran Negara Republik Indonesis Nomor 6856).
 10. Undang-Undang Nomor 59 Tahun 2024 tentang Rencana Pembangunan Jangka Panjang Nasional Tahun 2025-2045, Lembaran Negara Republik Indonesia Tahun 2024 Nomor 194;
 11. Peraturan Pemerintah Nomor 50 Tahun 2011 tentang Rencana Induk Pembangunan Kepariwisataaan Nasional Tahun 2010-

- 2025, Lembaran Negara Republik Indonesia Tahun 2011 Nomor 125, Tambahan Lembaran Negara Republik Indonesia 5262;
12. Peraturan Pemerintah Nomor 46 Tahun 2016 tentang Tatacara Penyelenggaraan Kajian Lingkungan Hidup Strategis (Lembaran Negara Republik Indonesia Tahun 2016 Nomor 228, Tambahan Lembaran Negara Republik Indonesia Nomor 5941);
 13. Peraturan Presiden Nomor 59 Tahun 2017 tentang Pelaksanaan Tujuan Pembangunan Berkelanjutan (Lembaran Negara Republik Indonesia Tahun 2017 Nomor 136);
 14. Peraturan Presiden Nomor 111 Tahun 2022 tentang Pelaksanaan Pencapaian Tujuan Pembangunan Berkelanjutan, Lembaran Negara Republik Indonesia Tahun 2022 Nomor 180;
 15. Peraturan Menteri Dalam Negeri Nomor 67 Tahun 2012 tentang Pedoman Pelaksanaan Kajian Lingkungan Hidup Strategis Dalam Penyusunan Atau Evaluasi Rencana Pembangunan Daerah (Berita Negara Republik Indonesia Tahun 2012 Nomor 994);
 16. Peraturan Menteri Dalam Negeri Nomor 86 Tahun 2017 Tentang Tata Cara Perencanaan, Pengendalian dan Evaluasi Pembangunan Daerah, Tata Cara Rancangan Evaluasi Peraturan Daerah Tentang Rencana Pembangunan Jangka Panjang Daerah dan Rencana Pembangunan Jangka Menengah Daerah, Serta Tata Cara Perubahan Rencana Pembangunan Jangka Panjang Daerah dan Rencana Pembangunan Jangka Menengah Daerah, Dan Rencana Kerja Pemerintah Daerah (Berita Negara Republik Indonesia Tahun 2017 Nomor 1312);
 17. Peraturan Menteri Lingkungan Hidup dan kehutanan Nomor : P.69/ MENLHK/ SETJEN/ KUM.1/ 12/ 2017 tentang pelaksanaan PP Nomor 46 Tahun 2016 tentang Tata Cara Penyelenggaraan KLHS (Berita Negara Republik Indonesia Tahun Nomor 89);

18. Peraturan Menteri Dalam Negeri Nomor 7 Tahun 2018 tentang Pembuatan dan Pelaksanaan Kajian Lingkungan Hidup Strategis Dalam Penyusunan Rencana Pembangunan Jangka Menengah Daerah (Berita Negara Republik Indonesia Tahun Nomor 459);
19. Instruksi Menteri Dalam Negeri Republik Indonesia Nomor 1 Tahun 2024 tentang Pedoman Penyusunan Rencana Pembangunan Jangka Panjang Daerah Tahun 2025 – 2045;
20. Surat Edaran Bersama Menteri Dalam Negeri dan Menteri Perencanaan Pembangunan Nasional Nomor 600.1/176/SJ Nomor 1 Tahun 2024 tentang Penyelarasan Rencana Pembangunan Jangka Panjang Daerah Dengan Rencana Pembangunan Jangka Panjang Nasional Tahun 2025 – 2045;
21. Peraturan Daerah Kota Tomohon Nomor 6 Tahun 2013 Tentang Rencana Tata Ruang Wilayah Kota Tomohon Tahun 2013-2033 (Lembaran Daerah Kota Tomohon Tahun 2013 Nomor 27)
22. Peraturan Daerah Kota Tomohon Nomor 5 Tahun 2019 tentang Perubahan Atas Peraturan Daerah Kota Tomohon Nomor 4 Tahun 2011 tentang Rencana Pembangunan Jangka Panjang Daerah Kota Tomohon Tahun 2005 – 2025 (Tambahan Lembaran Daerah Kota Tomohon Tahun 2019 Nomor 27);
23. Peraturan Daerah Kota Tomohon Nomor 4 Tahun 2023 Tentang Anggaran Pendapatan dan Belanja Daerah Kota Tomohon Tahun 2024, Lembaran Daerah Pemerintah Kota Tomohon Tahun 2023 Nomor 4 tentang APBD Kota Tomohon Tahun 2024.

1.3. Hubungan Antar Dokumen

RPJPD Kota Tomohon Tahun 2025 – 2045 disusun dengan mengacu pada RPJPN Tahun 2025 – 2045 dan RPJPD Provinsi Sulawesi Utara Tahun 2025 – 2045. Hal ini dilakukan guna menyelaraskan visi, misi dan arah kebijakan pembangunan jangka panjang daerah Kota Tomohon dengan visi, misi, arah, tahapan dan

prioritas pembangunan jangka panjang Nasional dan Provinsi Sulawesi Utara.

Gambar 1. 1 Hubungan Antar Dokumen

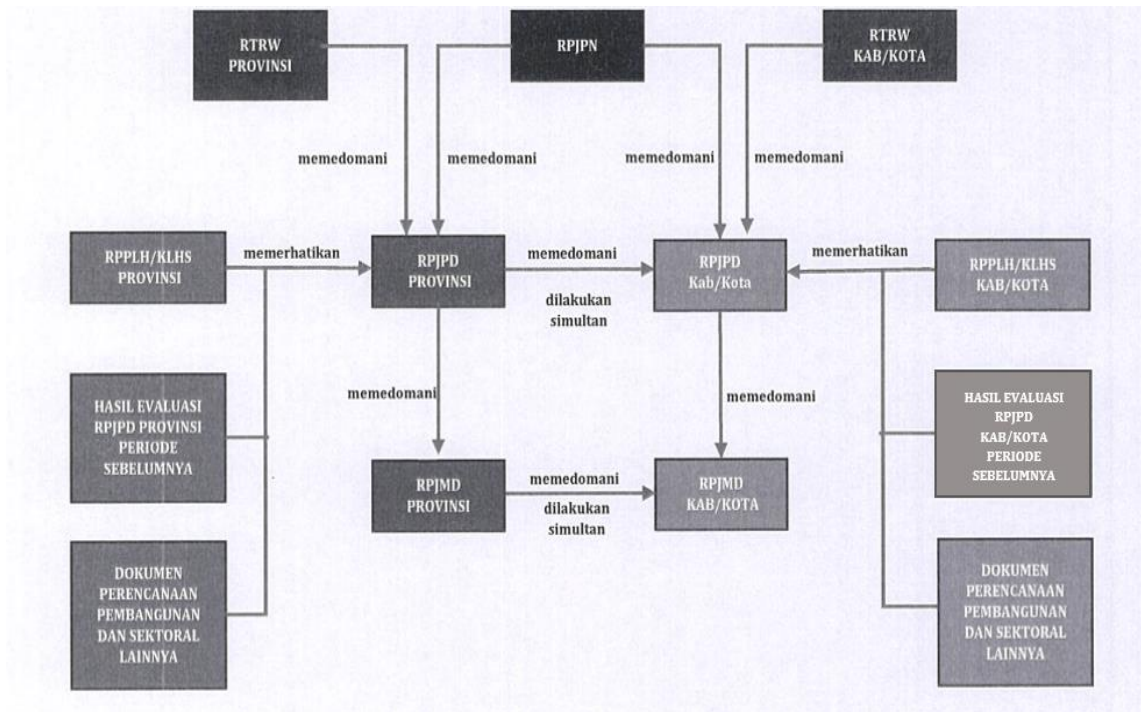

Penyusunan RPJPD Kota Tomohon Tahun 2025 – 2045 disusun dengan berpedoman pada RTRW Nasional, RTRW Provinsi Sulawesi Utara dan RTRW Kota Tomohon. Penyusunan RPJPD Kota Tomohon Tahun 2025 – 2045 juga memerhatikan pemanfaatan struktur dan pola ruang RTRW Kabupaten/kota lainnya, hasil evaluasi RPJPD periode sebelumnya dan dokumen Kajian Lingkungan Hidup Strategis (KLHS) untuk memastikan bahwa pembangunan berkelanjutan telah menjadi dasar pembangunan dengan memperhatikan potensi dampak pembangunan.

1.4. Maksud dan Tujuan

RPJPD Kota Tomohon Tahun 2025-2045 ditetapkan dengan maksud untuk memberikan arah sekaligus acuan bagi seluruh komponen, baik pemerintah, masyarakat maupun dunia usaha

dalam mewujudkan cita-cita dan tujuan pembangunan nasional dan daerah dalam rangka peningkatan kesejahteraan masyarakat.

Tujuan penyusunan RPJPD Kota Tomohon Tahun 2025 – 2045 adalah:

1. Menetapkan Visi, Misi, dan Arah Pembangunan Jangka Panjang Kota Tomohon sebagai pedoman penyusunan Rencana Pembangunan Jangka Menengah (RPJMD), Rencana Strategis Perangkat Daerah (Renstra PD), Rencana Kerja Pemerintah Daerah (RKPD) dan Rencana Kerja Perangkat Daerah (Renja PD).
2. Mewujudkan perencanaan pembangunan daerah yang sinergis dan terpadu dengan perencanaan pembangunan nasional dan Provinsi Sulawesi Utara.
3. Membangun keterpaduan dan konsistensi perencanaan dalam mewujudkan visi dan misi pembangunan nasional.

1.5. Sistematika Penulisan

Sistematika penyusunan RPJPD Kota Tomohon Tahun 2025-2045 mencakup aspek pembangunan di segala bidang kehidupan untuk jangka waktu khususnya 20 tahun ke depan. Adapun sistematika penulisan RPJPD Kota Tomohon Tahun 2025 – 2045 adalah sebagai berikut :

BAB I PENDAHULUAN

Memuat :

- 1.1. Latar Belakang
- 1.2. Dasar Hukum Penyusunan
- 1.3. Hubungan Antar Dokumen
- 1.4. Maksud dan Tujuan
- 1.5. Sistematika Penulisan

BAB II GAMBARAN UMUM KONDISI DAERAH

Bab ini memaparkan dasar-dasar analisis dan gambaran umum kondisi Kota Tomohon

- 2.1. Aspek Geografi dan Demografi
 - 2.1.1. Aspek Geografi
 - 2.1.2. Demografi
- 2.2. Aspek Kesejahteraan Masyarakat
 - 2.2.1. Fokus Kesejahteraan dan Pemerataan Ekonomi
 - 2.2.2. Fokus Seni Budaya dan Olahraga
- 2.3. Aspek Daya Saing Daerah
 - 2.3.1. Daya Saing Ekonomi Daerah
 - 2.3.2. Daya Saing Sumber Daya Manusia
 - 2.3.3. Daya Saing Fasilitas/Infrastruktur Wilayah
 - 2.3.4. Daya Saing Iklim Investasi
- 2.4. Aspek Pelayanan Umum
 - 2.4.1. Layanan Urusan Wajib Dasar
- 2.5. Evaluasi Hasil RPJPD Tahun 2005-2025
- 2.6. Tren Demografi dan Kebutuhan Sarana Prasarana Pelayanan Publik
 - 2.6.1. Proyeksi Kependudukan
 - 2.6.2. Proyeksi Penduduk Berdasarkan Jenis Kelamin
 - 2.6.3. Proyeksi Penduduk Berdasarkan Kelompok Umur
 - 2.6.4. Proyeksi Penduduk Usia Tua
 - 2.6.5. Proyeksi Kebutuhan Air Minum
 - 2.6.6. Proyeksi Kebutuhan Listrik
 - 2.6.7. Proyeksi Kebutuhan Rumah/Tempat Tinggal
 - 2.6.8. Proyeksi Kebutuhan Pengelolaan Persampahan
 - 2.6.9. Proyeksi Kebutuhan Fasilitas Kesehatan
 - 2.6.10. Proyeksi Kebutuhan Fasilitas Pendidikan
- 2.7. Pengembangan Pusat Pertumbuhan Wilayah
 - 2.7.1. Pusat Pelayanan Kota
 - 2.7.2. Sub Pusat Pelayanan Kota

2.7.3. Pusat Pelayanan Lingkungan

BAB III PERMASALAHAN DAN ISU STRATEGIS

Bab ini menyajikan permasalahan dan isu-isu strategis yang akan dihadapi Kota Tomohon untuk waktu 20 tahun mendatang.

3.1. Permasalahan

3.2. Isu strategis daerah

BAB IV VISI DAN MISI DAERAH

Bab ini berisi tentang visi dan misi pembangunan Kota Tomohon.

1. Visi daerah Tahun 2025-2045

Visi daerah adalah keadaan/ kondisi daerah yang diinginkan pada tahun 2045 sebagai hasil pembangunan selama 20 tahun.

2. Sasaran Visi

3. Misi daerah Tahun 2025-2045

Misi adalah upaya-upaya yang akan dilaksanakan daerah untuk mewujudkan visi daerah sampai dengan tahun 2045.

BAB V ARAH KEBIJAKAN DAN SASARAN POKOK

Bab ini akan memuat arah kebijakan serta sasaran pokok RPJPD Kota Tomohon Tahun 2025 - 2045.

1. Arah kebijakan

Arah kebijakan ini merupakan kerangka kerja pembangunan per lima tahun dalam rangka pencapaian visi daerah.

a. Arah Kebijakan Periode 2025-2029

b. Arah Kebijakan Periode 2030-2034

c. Arah Kebijakan Periode 2035-2039

- d. Arah Kebijakan Periode 2040-2045
2. Sasaran Pokok RPJPD Tahun 2025-2045

Sasaran pokok RPJPD Kota Tomohon Tahun 2025-2045 merupakan gambaran rangkaian kinerja daerah dalam pencapaian pembangunan yang menggambarkan terwujudnya Visi RPJPD Kota Tomohon Tahun 2025-2045 pada setiap tahapan dan diukur dengan menggunakan indikator yang bersifat progresif.
3. Kinerja Wajib Pembangunan Jangka Panjang

BAB VI PENUTUP

Memuat salah satunya tentang manajemen risiko pembangunan nasional, pembangunan provinsi dan pembangunan Kota Tomohon sebagai bagian dari kaidah pelaksanaan.

BAB II

GAMBARAN UMUM KONDISI DAERAH

2.1. Aspek Geografi dan Demografi

2.1.1. Aspek Geografi

a. Administrasi Wilayah

Secara administrasi, Kota Tomohon terdiri dari lima Kecamatan dan 44 Kelurahan. Adapun batas-batas wilayah Pemerintahan Kota Tomohon adalah sebagai berikut: a) Sebelah Utara: merupakan wilayah Kecamatan Tomohon Utara yang berbatasan dengan Kecamatan Pineleng dan Kecamatan Tombulu Kabupaten Minahasa; b) Sebelah Timur : merupakan wilayah Kecamatan Tomohon Timur yang berbatasan dengan Kecamatan Tombulu dan Kecamatan Tondano Utara Kabupaten Minahasa; c) Sebelah Selatan : merupakan wilayah Kecamatan Tomohon Selatan yang berbatasan dengan Kecamatan Sonder dan Kecamatan Remboken Kabupaten Minahasa; dan d) Sebelah Barat : merupakan wilayah Kecamatan Tomohon Barat yang berbatasan dengan Kecamatan Tombariri dan Kecamatan Mandolang Kabupaten Minahasa.

Gambar 2. 1 Peta Kota Tomohon

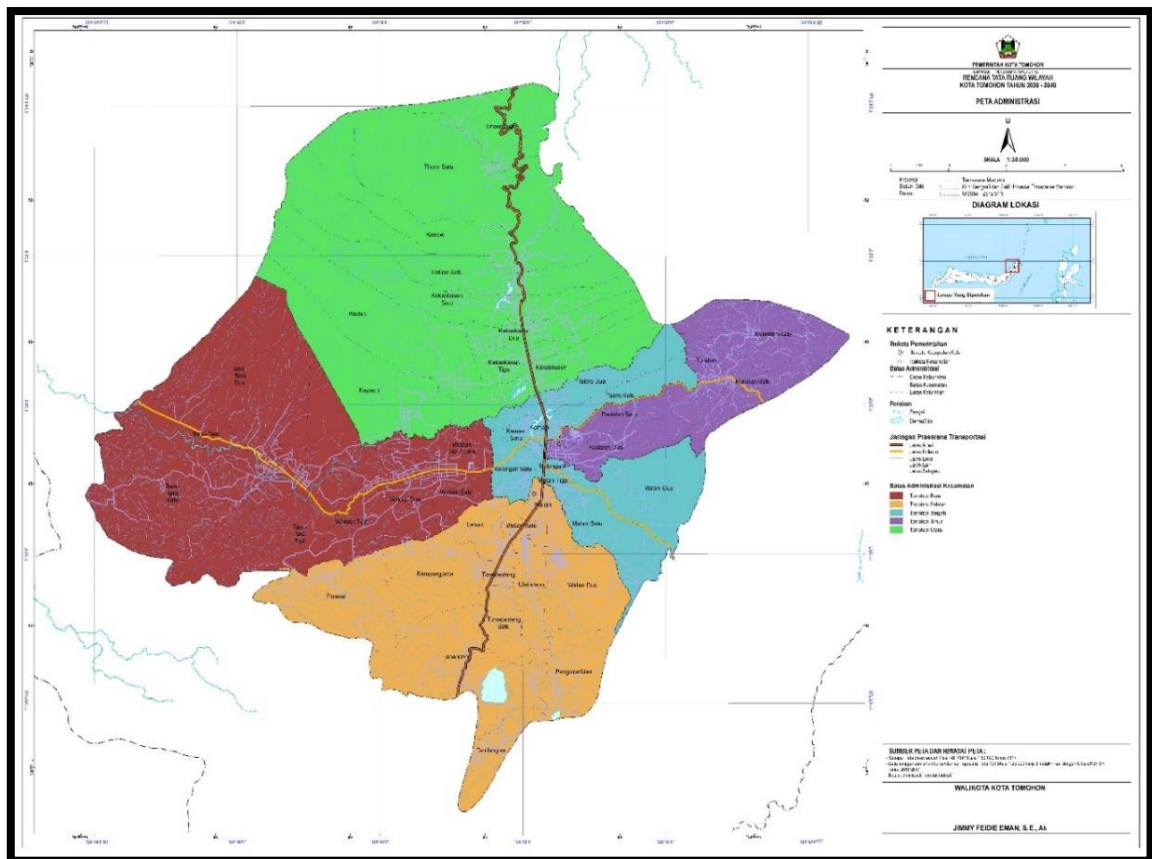

Sumber: Data olahan dari Rancangan RTRW Kota Tomohon

Kota Tomohon memiliki luas wilayah sebesar 169,10 km² atau 16,910 Ha dan luas wilayah menurut kecamatan adalah: Tomohon Utara dengan luas 60,06 km²; Tomohon Selatan dengan luas 34,70km²; Tomohon Tengah dengan luas 16,51 km²; Tomohon Timur dengan luas 13,99 km²; dan Tomohon Barat dengan luas 43,84 km².

b. Letak Geografis

Letak astronomis Kota Tomohon berada pada 1°24'18,479" Lintang Utara dan 124°43'52,457" Bujur Timur, 1°14'33,154" Lintang Utara 124°54'34,191" Bujur Timur. (Berdasarkan data olahan dari Peraturan Menteri Dalam Negeri Nomor 12 Tahun 2018 tentang batas Daerah Kota Tomohon dan Kabupaten Minahasa Provinsi Sulawesi Utara)

- Kondisi Topografi

Wilayah Kota Tomohon memiliki karakteristik topografi yang bergunung dan berbukit yang membentang dari utara ke selatan. Akibat kondisi topografi tersebut maka pengembangan wilayah Kota menjadi terbatas. Terdapat lima buah gunung di Kota Tomohon yaitu Gunung Lokon, Gunung Mahawu, Gunung Tampusu, Gunung Lahendong dan Gunung Sarongsong dan dua diantaranya adalah gunung berapi yang masih aktif, yaitu Gunung Lokon dan Gunung Mahawu dimana Gunung Lokon adalah gunung tertinggi di Kota Tomohon, memiliki ketinggian 1.580 meter.

Dari sejumlah 44 kelurahan yang ada di Kota Tomohon memperlihatkan persebaran yang merata antara kelurahan yang memiliki wilayah berbukit dan datar.

Daerah Kota Tomohon didominasi oleh lereng datar (0-8 %), yakni sekitar 47 % dari luas total. Selanjutnya, lereng agak curam (15-25 %) dan curam (25-40 %) masing-masing menempati daerah sekitar 15 % dari luas total. Lereng landai sekitar 12 % dari luas total. Daerah dataran banyak dimanfaatkan oleh penduduk untuk lahan budidaya tanaman pangan seperti di daerah Kakaskasen (750-800 mdpl), Wawo (925-950 mdpl), Woloan-Kampung Jawa.

Topografi Tomohon sebagian besar merupakan permukaan yang berbukit-bukit sehingga memiliki potensi untuk dikembangkan sistem drainase yang baik dengan memanfaatkan unsur gravitasi.

Berdasarkan karakteristik letak topografi yang di apit oleh 2 Gunung Berapi, maka menyebabkan sebagian wilayah Kota Tomohon termasuk dalam kawasan rawan bencana, namun bukan berarti bahwa kawasan rawan bencana dimaksud tidak dapat dijadikan sebagai kawasan terbangun tetapi perlu dikaji dengan memperhatikan aspek lingkungan dan rencana pengembangan kawasan yang lain.

- Kondisi Geologi

Menurut Peta Geologi Lembar Manado Sulawesi Utara, skala 1 : 250.000 (Effendi, A.C. & Bawono, S.S.,1997), Kota Tomohon termasuk dalam formasi geologi Batuan Gunung Api Muda (Qv). Formasi batuan gunung api muda memberikan bentukan kerucut volkan dengan beberapa kaldera membentuk lereng volkan yang berteras-teras, terutama pada volkan yang telah mangalami erupsi seperti Gunung Mahawu, Gunung Masarang, Gunung Tampusu Gunung Lengkoan dan Gunung Lokon. Pada tebing-tebing terjal sering muncul tuf Tondano karena lapisan bahan volkan muda tersebut terkikis. Pada grup ini dijumpai beberapa kaldera kecil dan sumber air panas (hot spring) dan uap belerang. Di daerah Lahendong-Kasuang dijumpai sisa dinding kaldera berbentuk sabit yang di dalamnya antara lain terdapat Kaldera Linau dan Pangolombian. Litologi/bahan induk tanah Kota Tomohon pada umumnya abu dan tuf volkan andesit yang berasal dari beberapa kali erupsi Gunung Lokon, Gunung Masarang, Gunung Mahawu dan Kaldera Linau (Pusat Penelitian Tanah dan Agroklimat 1995). Bahan umumnya berdebu-berlempung, berwarna gelap di lapisan atas dan kekuningan di lapisan bawah, gembur. Bahan dari erupsi Gunung Lokon memperlihatkan susunan lapisan abu-pasir/cinder-abu-pasir/cinder-abu/tuf. Sedangkan bahan dari Mahawu dan Masarang lapisannya terdiri atas abu-pasir/cinder-abu/tuf.

Landform daerah tergolong dalam Group Volkan. Group volkan terbentuk dari hasil aktifitas gunung berapi baik yang masih muda (resen) maupun yang sudah agak tua (subresen) yang masih memperlihatkan bentukan kerucut atau yang sudah tereosi, tetapi belum mengalami proses-proses lipatan dan patahan. Landform ini dicirikan oleh bentukan kerucut volkan, aliran lava atau lahar, crater, perbukitan volkan, atau dataran yang merupakan

akumulasi bahan vulkan (Pusat Penelitian Tanah dan Agroklimat 1995).

Di daerah Kota Tomohon grup vulkan dibedakan menjadi 5 sub grup yaitu:

- Kerucut vulkan yang dapat dibedakan ke dalam satuan landform lebih detail berdasarkan posisi, tingkat torehan dan lereng;
- Dataran vulkan, yang dapat dibedakan berdasarkan tingkat torehan dan lereng;
- Aliran lava, yang dapat dibedakan berdasarkan bentuk wilayah, torehan dan lereng;
- Perbukitan vulkan, yang dapat dibedakan berdasarkan torehan dan lereng;
- Pegunungan vulkan, dibedakan berdasarkan torehan dan lereng.

Potensi yang bisa diangkat dari kondisi geologi dan morfologi wilayah Kota Tomohon adalah adanya beberapa kawasan yang dapat dijadikan sebagai aset untuk pengembangan kepariwisataan seperti sumber-sumber air panas yang terdapat di Kelurahan Lahendong serta dapat dimanfaatkan sebagai sumber energi baru terbarukan yaitu geothermal/panas bumi untuk pembangkit tenaga listrik.

- **Kondisi Hidrologi**

Kondisi hidrologi di Kota Tomohon pada umumnya sangat baik, dimana ketersediaan air yang ada sangat mencukupi untuk kebutuhan masyarakat baik untuk dikonsumsi (air bersih untuk minum) maupun digunakan untuk aktivitas sehari-hari, seperti mandi, memasak, mencuci, dll. Demikian juga ketersediaan air untuk kebutuhan pengairan atau aktivitas yang berhubungan dengan kegiatan produksi sangat memadai.

Kondisi karakteristik wilayah Kota Tomohon yang berada di pegunungan dan dikelilingi oleh beberapa gunung serta banyaknya daerah resapan atau tangkapan air hujan menyebabkan di Kota Tomohon memiliki sejumlah mata air yang sebagian besar belum dimanfaatkan secara maksimal.

Beberapa sungai besar terdapat di wilayah Kota Tomohon, di antaranya adalah sungai Ranowangko, sungai Sineleyan yang melintasi tengah Kota dan di bagian selatan kota melintasi sungai Sapa. Terdapat satu danau yang cukup besar di Tomohon yaitu Danau Linow yang terletak di antara Kelurahan Lahendong dan Kelurahan Pangolombian, selain beberapa danau kecil. Keberadaan sejumlah sungai besar dapat dijadikan sebagai saluran induk drainase sedangkan keberadaan Danau Linow dapat dimanfaatkan sebagai sumber cadangan air baku untuk kebutuhan air bersih.

- Kondisi Klimatologi

Gambaran kondisi curah hujan rata-rata bulanan yang diamati oleh Stasiun Geofisika Manado Pos Pencatat di Tondano adalah curah hujan maksimum (Curah hujan >100 mm) terjadi pada bulan Januari, Februari, Maret, April, Mei, Juni, Juli, September, Oktober, November dan Desember. Sedangkan curah hujan terendah (< 60 mm) tidak terdapat di Stasiun Geofisika Pos Pencatat di Tondano. Ini berarti bahwa wilayah ini tidak memiliki bulan kering. Bulan lembab yaitu curah hujan antara 60 mm-100 mm terjadi di bulan Agustus (73,5 mm). Bulan Kering (BK) adalah jika curah hujan dalam 1 bulan kurang dari 60 mm, Bulan Lembab (BL) adalah jika curah hujan dalam 1 bulan antara 60 mm dan 100 mm, Bulan Basah (BB) adalah jika curah hujan dalam 1 bulan lebih besar dari 100 mm.

Sesuai data curah hujan rata-rata bulanan yang diperoleh maka menurut klasifikasi iklim Schmidt dan Ferguson tipe iklim di

wilayah kota Tomohon termasuk dalam tipe iklim A (0 bulan kering, 10 bulan basah dan 1 bulan lembab). Kriteria ini diperoleh dengan menghitung jumlah bulan kering dan bulan basah dari tiap-tiap tahun kemudian diambil rata-ratanya.

Jumlah hari hujan (HH) tertinggi secara berurutan terdapat di bulan Januari, November, Maret, April, Desember. Kemudian diikuti oleh bulan Juni, Mei, Februari, Juli, Oktober, Agustus dan September. Pola suhu udara rata-rata bulanan disajikan dalam berikut ini, dimana kisaran suhu udara rata-rata bulanan sepanjang tahun adalah 22,20C- 22,90C. Suhu udara tertinggi terjadi pada bulan Mei dan terendah pada bulan Januari.

Pola kelembaban udara Kota Tomohon dari bulan ke bulan cukup tinggi. Kelembaban udara rata-rata bulanan cukup tinggi sepanjang tahun meskipun pada bulan-bulan kering (Agustus dan September). Kelembaban udara pada musim kemarau yakni, pada bulan Agustus dan September lebih besar dari 80 %. Kelembaban udara pada bulan Agustus dan September relatif rendah sama halnya dengan curah hujan.

Kondisi kecepatan dan arah angin disajikan dalam bentuk mawar angin yang melukiskan distribusi frekuensi arah dan kecepatan angin (%). Distribusi frekuensi arah dan kecepatan angin pada Bulan Desember dan Januari sebagian besar berhembus angin Barat dengan kecepatan dari 2 km/jam hingga lebih besar dari 11 km/jam yang memiliki kisaran 2%-33% dan sebagian lagi angin Utara dengan kisaran 2%-37%. Pada Bulan Pebruari, Maret dan April didominasi oleh angin Utara dengan kisaran 2%-37% sedangkan Bulan Mei sampai dengan Oktober didominasi oleh angin Selatan dengan kisaran sebesar 2%-50%. Pada bulan Juni, Juli dan Agustus berhembus angin Selatan dengan kecepatan cukup kencang. Bulan November berhembus angin barat juga cukup kencang dan sebagian angin Selatan dan

Utara. Kecepatan angin rata-rata berkisar antara 0.5Km/Jam sampai dengan 36 Km/Jam.

c. Penggunaan Lahan

Penggunaan lahan di Kota Tomohon didominasi oleh kawasan budidaya dengan luas total 11.623,55 Ha atau sekitar 68,738% dari luas total lahan/wilayah Kota Tomohon dan kawasan lindung dengan luas 4.301,36 atau 25,44 % dari luas total.

Tabel 2. 1 Penggunaan Lahan di Kota Tomohon

Jenis Kawasan	Luas (Ha)	Persentase
Kawasan Budidaya	12.605,08	74,56
Kawasan Lindung	4.301,36	25,44
Luas Total	16.906,44	100

Sumber: Data olahan dari Rancangan RTRW Kota Tomohon

Gambar di bawah adalah peta rencana pola ruang kota Tomohon, yang mengatur kawasan lindung dan kawasan budidaya.

Gambar 2.2 Peta Rencana Pola Ruang Kota Tomohon

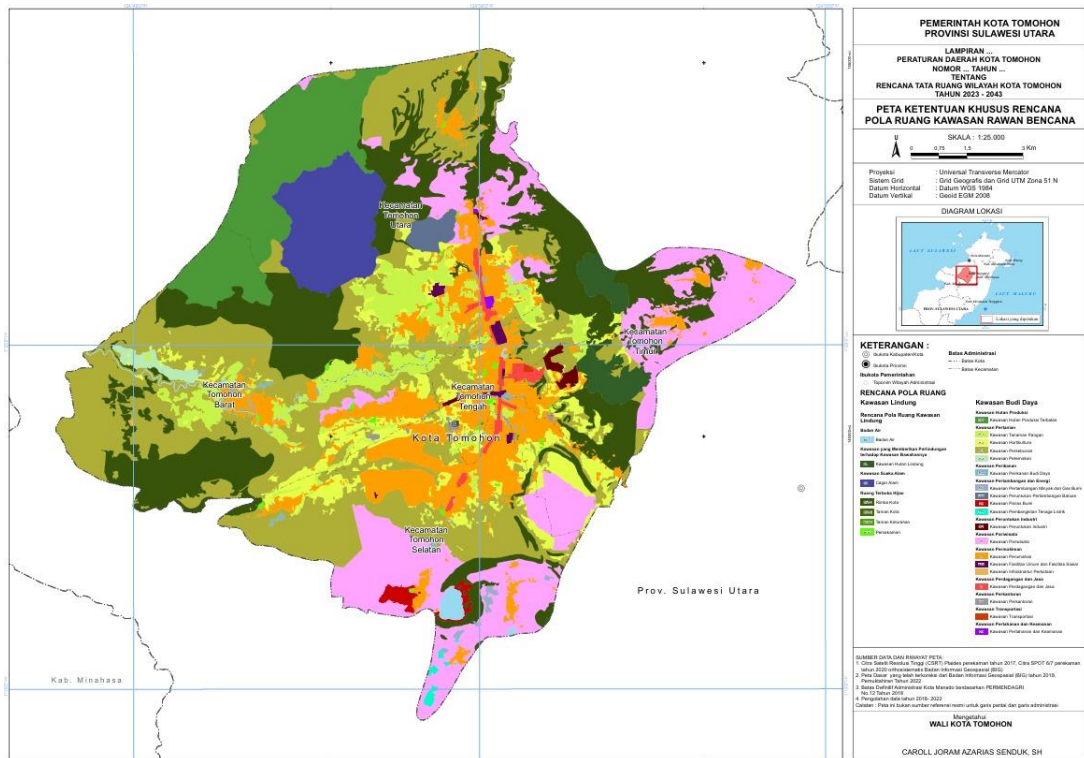

Sumber: Data Olahan RTRW Kota Tomohon.

- **Kawasan Budidaya**

Dalam Rancangan RTRW Kota Tomohon, Kawasan budidaya di Kota Tomohon terdiri atas:

- Hutan Produksi Terbatas ;
- Kawasan Fasilitas Umum dan Fasilitas Sosial ;
- Kawasan Hortikultura ;
- Kawasan Infrastruktur Perkotaan;
- Kawasan Panas Bumi;
- Kawasan Pariwisata;
- Kawasan Pembangkitan Tenaga Listrik ;
- Kawasan Perdagangan dan Jasa ;
- Kawasan Perikanan Budi Daya ;
- Kawasan Perkantoran ;
- Kawasan Perkebunan ;

- Kawasan Pertahanan dan Keamanan ;
- Kawasan Pertambangan Minyak dan Gas ;
- Kawasan Perumahan ;
- Kawasan Peruntukan Industri ;
- Kawasan Peruntukan Pertambangan Batuan ;
- Kawasan Peternakan ;
- Kawasan Tanaman Pangan ;
- Kawasan Transportasi.

Deskripsi kawasan budidaya dalam rancangan RTRW Kota Tomohon adalah sebagai berikut:

1) Pertanian Tanaman Pangan

Dalam rancangan RTRW Kota Tomohon., Rencana Kawasan Pertanian tanaman pangan dengan luas 798,80 Ha. Kawasan ini sebagian besar di Kecamatan Tomohon Barat, Tomohon Utara dan Tomohon Tengah, Tomohon Selatan. Berdasarkan data dari Dinas PUPR Kota Tomohon, bahwa terdapat 9 Daerah Irigasi (DI):

Tabel 2. 2 Rasio Luas Daerah Irigasi Kewenangan Kota yang dilayani oleh jaringan irigasi

No	Nama daerah Irigasi	Luas Daerah Irigasi		Rasio Luas Irigasi
		Luas Daerah Irigasi Kewenangan	Luas Daerah Irigasi yang di tangani	
1	DI. Aga	17,59	12,795	60,48
	DI Kakaskasen	40,97	20,68	
	DI Kelong	13	6,5	
	DI Kembes	15	7,5	
	DI Ranonekoropit	19	9,5	
	DI Ranowangko	256,44	165,12	
	DI Sapa Pinaras	20	10	
	DI Sarulutu	15	10,2	
	DI Sukomeras	21	10,5	
	Jumlah	418,00	252,80	60,48

Sumber : Data Olahan

Rencana pengelolaan untuk pengembangan pertanian lahan sawah adalah sebagai berikut:

- a) Penetapan lahan pertanian pangan lahan sawah sebagai Kawasan Pertanian Pangan Berkelanjutan untuk dilindungi.
- b) Peningkatan sarana irigasi menjadi irigasi semi teknis dan irigasi teknis.
- c) Melindungi sumber-sumber air untuk menjaga kelangsungan irigasi
- d) Pelestarian kawasan persawahan yang memiliki irigasi teknis dengan cara intensifikasi dan menerapkan kaidah-kaidah konservasi tanah.
- e) Perubahan kawasan pertanian lahan sawah harus tetap memperhatikan luas kawasan yang dipertahankan, berkaitan dengan fungsi ekologinya (antara lain sebagai ruang terbuka hijau dan resapan air) sehingga perlu adanya ketentuan tentang konversi lahan sawah.
- f) Penggunaan bahan organik dari beberapa sumber seperti pupuk kandang, kompos, sisa panen/jerami yang merupakan penyangga biologis yang dapat meningkatkan produktivitas tanah dan efisiensi penggunaan pupuk.
- g) Peningkatan mutu intensifikasi pada lahan sawah: pemupukan berimbang, efisiensi pemberian pupuk (hara) sesuai dengan kebutuhan tanaman baik dalam jumlah maupun jenis pupuk serta waktu dan cara pemupukan yang dikaitkan dengan sifat tanah, status hara tanah, kebutuhan tanaman serta keadaan lingkungan.
- h) Rotasi tanaman padi sawah dengan palawija (kacang-kacangan) untuk mempertahankan produktivitas tanah sawah, karena sisa panen kacang-kacangan mengandung unsur hara Nitrogen yang dapat berfungsi sebagai pengembalian unsur hara yang hilang waktu panen.
- i) Memberikan kontribusi bagi keindahan/estetika Kota Tomohon dalam menunjang program pariwisata (agrowisata/ekowisata).

- j) Penerapan sistem usaha tani mina padi dan penerapan pola tanam. Sistem Pola Tanam: monokultur, tumpangsari, campuran tumpang gilir.

2). Pertanian lahan kering

Potensi lahan kering/tegalan yang terdapat di Kota Tomohon adalah lebih besar dibandingkan dengan potensi persawahan 5 Kecamatan. Luas Lahan kering/tegalan yang berpotensi untuk tanaman dengan komoditas jagung, ubi kayu, ubi jalar, kacang tanah, dan kacang kedelai.

Rencana kawasan pertanian lahan kering/tegalan Kota Tomohon 2011 – 2033 adalah wilayah yang memiliki areal lahan kering/tegalan yang terdapat di Tomohon Selatan, kecamatan Tomohon Tengah, kecamatan Tomohon Barat, kecamatan Tomohon Utara, kecamatan Tomohon Timur. Potensi pertanian lahan kering mengalami kendala untuk dikembangkan secara ekstensifikasi mengingat kondisi wilayah sangat terbatas dalam hal ketersediaan lahan.

Rencana pengelolaan untuk pengembangan kawasan pertanian lahan kering/tegalan/perkebunan adalah sebagai berikut:

- Penetapan lahan pertanian pangan lahan kering sebagai Lahan Pertanian Pangan Berkelanjutan untuk dilindungi.
- Pengembangan kawasan lahan kering/ tegalan hanya di kawasan yang dinyatakan memenuhi syarat, dan diluar area rawan longsor
- Penetapan komoditi tanaman pangan lahan kering selain mempertimbangkan kesesuaian lahan, konservasi tanah dan air juga perlu mempertimbangkan aspek sosial ekonomi budaya.
- Peningkatan pemanfaatan kawasan lahan kering/tegalan dilakukan melalui peningkatan peran serta masyarakat.

- Memberikan kontribusi bagi keindahan/estetika Kota Tomohon dalam menunjang program pariwisata (agrowisata/ekowisata).
- Pencegahan erosi pada daerah berlereng dengan pembuatan teras. Pembuatan teras perlu juga dikombinasikan dengan konservasi secara vegetatif seperti penanaman rumput, dan penanaman tanaman tahunan yang berfungsi ganda yakni bisa menghasilkan kayu, hijauan pakan ternak, buah-buahan, dan lain-lain.
- Menerapkan sistem usaha tani terpadu berupa kombinasi ternak-tanaman pangan lahan kering, dan tanaman tahunan disertai masukan hara berupa kombinasi pupuk anorganik dan organik.

3). Hortikultura

Kawasan hortikultura di Kota Tomohon berdasarkan luas sebagaimana dalam rancangan RTRW Kota Tomohon adalah 1,137,49 Ha. Komoditas hortikultura yang dominan dikembangkan di kota Tomohon adalah sayur-sayuran, khususnya sayur-sayuran dataran tinggi. Komoditas tersebut adalah kubis, petsai/sawi, wortel, cabe besar/kecil, tomat, buncis, ketimun, terong, kol bunga, labu siam, bayam, dan bawang daun. Komoditi-komoditi tersebut sebagian besar terdapat di wilayah kecamatan Tomohon Timur yang memiliki kemiringan lereng > 8% hingga > 40%. Hal tersebut berpotensi terjadi erosi dan sedimentasi di bagian hilir apabila tidak melakukan teknik konservasi tanah.

Komoditas Florikultura/ tanaman hias berpotensi untuk dikembangkan di Kota Tomohon. Teknik budidaya pada umumnya dilakukan dalam skala terbatas yaitu skala rumah tangga. Hal ini sangat didukung oleh pengembangan industri florikultura menuju Tomohon Kota Bunga, yang telah dicanangkan oleh Pemerintah Kota Tomohon pada tahun 2005. Pencanaan tersebut bersifat

strategis mengingat masyarakat Kota Tomohon memiliki sejarah budaya cinta bunga dan sebagai pintu gerbang ekspor tanaman hias di kawasan Indonesia Timur. Bunga dan tanaman hias banyak dimanfaatkan masyarakat Tomohon dalam berbagai acara termasuk upacara adat, ritual keagamaan dan resepsi pernikahan. Beragam jenis tanaman hias seperti Krisan, Gladiol, Aster, Gerbera, Anyelir, Kerklely, Amarillis, Rosida, Anggrek, Mawar dan Anthurium tumbuh subur di Kelurahan Kakaskasen, kecamatan Tomohon Utara. Urutan lima besar produksi total tanaman hias di Kota Tomohon adalah: Gladiol, Aster, Krisan, Anyelir, Rosida dan Anggrek. Adapun jenis tanaman hias yang menjadi prioritas untuk dikembangkan adalah bunga potong, bunga pot, dan bunga taman. Apalagi telah terselenggaranya International Turnamen of Flower Juli 2010 di Kota Tomohon dan berlangsung sampai sekarang.

Rencana Pengelolaan Kawasan Hortikultura/ Florikultura adalah sebagai berikut :

- Menyediakan kebijakan yang memberi prioritas pada pengembangan industri florikultura
- Menyediakan infrastruktur pendukung pasca panen tanaman hias dan sayuran
- Meningkatkan mutu intensifikasi kawasan Agropolitan Rurukan dan mengembangkan kawasan Agropolitan Wawo
- Memanfaatkan sumberdaya alam dengan memperhatikan pelestariannya
- Meningkatkan kualitas Sumber Daya Manusia petani dan pelaku usaha hortikultura dan florikultura
- Mengembangkan kemitraan usaha dan jejaring kerja bidang hortikultura dan florikultura
- Memberdayakan kelembagaan usaha tani hortikultura dan florikultura
- Mengembangkan data base dan sistem informasi bidang hortikultura dan florikultura

- Meningkatkan promosi dan edukasi kepada masyarakat luas
- Membangun industri pariwisata sebagai sektor pendukung berkembangnya industri tanaman hias.

Sumber daya pertanian hortikultura terbatas untuk dikembangkan secara ekstensif mengingat kondisi wilayah sebagian besar terletak di wilayah yang bergunung-gunung dengan curah hujan tinggi sehingga sangat rentan terhadap erosi tanah dan akhirnya menimbulkan sedimentasi di daerah bagian bawah/rendah. Pengembangan pertanian yang dapat dilakukan adalah dengan cara intensifikasi dengan menerapkan kaidah-kaidah konservasi tanah.

4.) Kawasan perkebunan

Potensi lahan perkebunan yang terdapat di Kota Tomohon adalah lebih kecil dibandingkan dengan potensi lahan hortikultura, lahan kering/tegalan dengan Luas areal lahan 4.388,19 Hektar, dengan komoditas utama kelapa, cengkih, dan aren. Kawasan ini terletak di Kecamatan Tomohon Barat, kecamatan Tomohon Selatan dan kecamatan Tomohon Utara.

Rencana pengelolaan untuk pengembangan kawasan perkebunan adalah sebagai berikut:

- Pengembangan kawasan perkebunan hanya di kawasan yang dinyatakan memenuhi syarat, dan diluar area rawan longsor;
- Pencegahan erosi pada daerah berlereng dengan pembuatan teras. Pembuatan teras perlu juga dikombinasikan dengan konservasi secara vegetatif seperti penanaman rumput, dan penanaman tanaman tahunan yang berfungsi ganda yakni bisa menghasilkan kayu, hijauan pakan ternak, buah-buahan, dan lain-lain.
- Penetapan komoditi tanaman tahunan selain mempertimbangkan kesesuaian lahan, konservasi tanah

dan air juga perlu mempertimbangkan aspek sosial ekonomi;

- Peningkatan pemanfaatan kawasan lahan perkebunan dilakukan melalui peningkatan peran serta masyarakat
- Memberikan kontribusi bagi keindahan/estetika Kota Tomohon dalam menunjang program pariwisata (agrowisata/ekowisata).
- Peningkatan mutu intensifikasi melalui peremajaan tanaman perkebunan, pemupukan, pemeliharaan tanaman dan pengaturan jarak tanam.
- Menerapkan sistem usahatani terpadu berupa kombinasi ternaktanaman pangan lahan kering, dan tanaman tahunan disertai masukan hara berupa kombinasi pupuk anorganik dan organik.

5.) Kawasan Peternakan

Pembangunan peternakan di Kota Tomohon memiliki potensi yang besar dan memiliki nilai strategis dalam memenuhi kebutuhan protein hewani, dan peningkatan taraf hidup masyarakat. Hal tersebut bukan hanya kebutuhan wilayah Kota Tomohon saja, akan tetapi untuk memenuhi kebutuhan di wilayah sekitarnya. Jenis ternak yang dikembangkan adalah ternak Babi, Sapi, Kambing, Kuda, dan ayam Ras/Buras. Berkaitan dengan hal ini maka peningkatan populasi merupakan salah satu faktor penting dari tahapan pembangunan peternakan yang berkelanjutan. Akan tetapi terdapat faktor pembatas yaitu ketersediaan lahan untuk pengembangan peternakan. Lokasi pengembangan peternakan adalah di kecamatan Tomohon Barat dengan luas lahan yang rencananya akan dikembangkan adalah 72,52 Ha.

Rencana pengelolaan untuk pengembangan kawasan peternakan yang perlu dilakukan sebagai berikut :

- Diharuskan melakukan kajian lingkungan untuk pengembangan usaha peternakan ayam maupun ternak lain sebelum kegiatan tersebut beroperasi dan selama beroperasi dilakukan pemantauan lingkungan hidup secara periodik.
- Ternak unggas dan ternak lain yang dikandangkan harus memiliki sarana pengolahan limbah dan tidak diperbolehkan membuang kotoran ternak ke badan air.
- Jarak antara usaha peternakan dan pemukiman minimal 1 (satu) Km.
- Peningkatan pemanfaatan limbah peternakan untuk pupuk organik juga sebagai biostarter pada pengomposan.
- Kawasan peternakan diarahkan mempunyai keterkaitan dengan pusat distribusi pakan ternak.
- Mempertahankan ternak plasma nutfah sebagai potensi daerah.
- Pengembangan kawasan peternakan diarahkan kepada pengembangan komoditas ternak unggulan yang dimiliki oleh daerah yaitu komoditas ternak yang memiliki keunggulan komparatif dan kompetitif.
- Kawasan budidaya ternak yang berpotensi untuk dapat menularkan penyakit dari hewan ke manusia atau sebaliknya pada permukiman padat penduduk, akan dipisahkan sesuai standart teknis kawasan usaha peternakan, dengan memperhatikan kesempatan berusaha dan melindungi daerah permukiman penduduk dari penularan penyakit hewan menular.
- Pengembangan peternakan babi, sapi, kambing, kuda, ayam, puyuh dan itik dapat dilakukan di lahan-lahan tegalan, dan peternakan itik dapat dikembangkan di lahan perikanan darat.

6). Kawasan Perikanan Budidaya

Dalam Rancangan RTRW Kota Tomohon, luas kawasan adalah 61,08 Hektar. Sistem Perikanan air tawar yang terdapat di Kota Tomohon adalah sistem perikanan darat berupa kolam (fresh water pond). Budidaya ini terdapat di 5 (lima) kecamatan (kecamatan Tomohon Selatan, Tomohon Barat, Tomohon Tengah, Tomohon Utara dan Tomohon Timur). Dari kelima wilayah tersebut, wilayah kecamatan Tomohon Utara dan kecamatan Tomohon Barat yang memiliki produksi ikan yang lebih besar dibandingkan dengan tiga wilayah lainnya.

Tujuan pengembangan kawasan perikanan khususnya kawasan perikanan darat adalah :

- Mengembangkan areal perikanan darat dengan memanfaatkan potensi kolam yang ada (fresh water pond).
- Meningkatkan produktivitas perikanan darat/perikanan budidaya yang berkelanjutan tanpa mengabaikan aspek pelestarian sumberdaya alam dan lingkungan hidup
- Memenuhi kebutuhan lokal akan pangan khususnya ikan sebagai sumber protein
- Meningkatkan pendapatan dan taraf hidup pembudidaya ikan
- Menciptakan kesempatan kerja dan berusaha
- Meningkatkan kesejahteraan masyarakat
- Rencana pengelolaan untuk pengembangan kawasan perikanan darat di Kota Tomohon adalah sebagai berikut:
- Pengembangan kawasan Minapolitan di wilayah Kecamatan Tomohon Barat.
- Peningkatan prasarana dan sarana perikanan darat.
- Peningkatan teknologi dan modal yang dimiliki petani.

- Perlindungan sumber air dan daerah tangkapan air untuk menjaga kelangsungan suplai air untuk perikanan darat.

7). Pariwisata

Kawasan pariwisata di Kota Tomohon sebagaimana dalam rancangan RTRW dengan luas 2.533,33 Hektar. Secara umum pengembangan pariwisata di wilayah Kota Tomohon akan dikembangkan secara terpadu dengan wilayah sekitarnya, terutama adanya keterpaduan dengan pengembangan pariwisata Nasional. Sebagaimana terdapat dalam Peraturan Pemerintah Nomor 50 Tahun 2011 tentang Rencana Induk Pembangunan Kepariwisataan Nasional bahwa Kota Tomohon salah satu Kawasan Strategis Pariwisata Nasional (KSPN) yang menunjang salah satu dari 5 Destinasi Super Prioritas Pariwisata Indonesia salah satunya yaitu Likupang.

Secara nasional pengembangan kepariwisataan di Kota Tomohon direncanakan untuk dikembangkan wisata alam dan pemandangan, berdasarkan pada karakteristik alam dan kawasan pegunungan yang dimiliki oleh Kota Tomohon.

Peraturan Presiden Nomor 16 Tahun 2024 tentang Rencana Induk Destinasi Pariwisata Nasional Tahun 2023-2044, wajib dipedomani Pemerintah Kota Tomohon dalam menyelenggarakan pelaksanaan, pengelolaan, pemantauan, evaluasi dan pengendalian kepariwisataan secara terpadu di Kawasan yang termasuk dalam Destinasi Pariwisata Nasional Manado-Likupang. Dalam Peraturan Presiden ini juga dijelaskan bahwa Kota Tomohon memiliki Kawasan Inti Pariwisata atau *Key Tourism Area* (KTA), diantaranya:

1. Valentine Hills
2. Air Terjun Tumimperas
3. Air Terjun Pinaras
4. Hutan Pinus

5. Danau Lahendong
6. Danau Linow
7. Hutan Pinus Lahendong
8. Santi Linow
9. Panas Bumi Lahendong
10. Danau Pangolombian
11. Gunung Tompusu
12. Telaga Sineleyan
13. Arboretum Gunung/ Hutan Arboretum Kota Tomohon
14. Bukit Tintingon
15. Tu'ur Ma'asering Kumelembuai
16. Air Terjun Ranowawa
17. Gunung Mahawu
18. Air Terjun Tinoor
19. Air Terjun Tekaan Telu (Tinoor)
20. Tiga Mata Air Pinawelaan
21. Bukit Lupa Lelah
22. Volcano Resort
23. Volcanology Centre
24. Wisata Alam Puncak Tetetana Suluhan
25. Sumber Mata Air Uluna
26. Sungai Tondano
27. Sumber Mata Air Lewet
28. Pasar Ekstrim Tomohon
29. Kantor Sinode Gereja Masehi Injili Minahasa/GMIM
30. SMA tertua
31. Gereja Katolik Hati Kudus
32. Rumah Tua Matani Satu
33. Museum Kota Tomohon
34. Pasar Tradisional Beriman
35. Rumah Kolonial
36. Goa Susuripen

37. Gereja Sion
38. Watu Tumotowa
39. Waruga Sarongsong
40. Pagoda Ekayana
41. Bukit Doa Mahawu
42. Bukit Doa
43. Situs Minawanua
44. Kampung Tua Minawanua
45. Wooden House Factory
46. Amphitheater Woloan
47. Industri Kayu Kelapa
48. Pemandian Air Panas Lahendong
49. D-Linow Restaurant
50. Tomohon International Flower Festival/TIFF
51. Taman Menara Alfa Omega
52. Taman Kota Tomohon
53. Kolam Renang Indraloka
54. Mountain View Resort dan Spa
55. Taman Kelong
56. Lokon Boutique Resort Pool
57. Lapangan Olahraga UKIT
58. Bukit Inspirasi
59. Camping Ground Mahawu

Untuk memaksimalkan seluruh potensi pariwisata yang memungkinkan wisatawan melakukan eksplorasi ke setiap kawasan/obyek wisata maka akan dikembangkan dengan alternatif pendekatan sebagai berikut :

- Pengembangan kawasan dengan konsep “Seisi Kota” untuk wisatawan: Konsep ini meminimalisasi konsentrasi wisatawan yang berlebihan pada satu kawasan (agar tidak melampaui carrying capacity) dan secara simultan

melakukan dispersi kontribusi ekonomi diseluruh kawasan. Tujuan berikutnya adalah memaksimalkan pengalaman kunjungan wisatawan “Tourist Satisfaction” yang konsekuensi logisnya akan meningkatkan lama tinggal (length of stay) dan multiplier effect ekonomi bagi perekonomian kota. Bila misalkan ‘bunga’ dapat dikembangkan sebagai Icon pariwisata Kota Tomohon, maka ada beberapa alternatif yang dapat disarankan. Pertama, melalui Konsensus dari seluruh warga kota maupun kompetisi, Tomohon dapat memilih salah satu bunga yang paling menonjol untuk dijadikan Icon pariwisata, dan secara teknis seluruh kawasan akan menanam bunga tersebut. Kedua, Tomohon dapat membangun citra sebagai kota dengan 1000 bunga (persepsi yang dibangun untuk kota yang memiliki berbagai variasi bunga dan ini dilakukan melalui inovasi di bidang pertanian). Bila pendekatan ini yang dipilih, maka seluruh kawasan dapat dikelompokkan secara tematis dalam kelompok yang berbeda sesuai dengan nama bunga yang dipilih untuk dikembangkan.

- Produk Penunjang Utama: Bila konsep “Seisi Kota Untuk Wisatawan” yang ditonjolkan, maka produk lainnya seperti Air Terjun Pinaras, Obyek wisata Kinilow, Danau Linow, Pemandian Air Panas di Lahendong, Obyek wisata Temboan Rurukan, Gunung Mahawu, Gunung Lokon, Woloan dan kawasan Tinoor akan menjadi produk penunjang utama yang akan memberikan pengalaman variatif bagi wisatawan.
- Pengembangan pariwisata pemandangan di Kota Tomohon direncanakan untuk dikembangkan di kawasan Kinilow pada kawasan sekitar koridor jalan raya Tomohon-Manado dengan konsep “resting area” dan di kawasan Gunung

Mahawu dengan konsep gardu pemandangan yang lebih mengandalkan unsur-unsur alam dalam pengembangannya.

- Pengembangan wisata budaya di Kota Tomohon dengan memanfaatkan amphitheatre yang ada di kawasan Woloan, Bukit Inspirasi, dll.
- Pengembangan wisata buatan berdasarkan kondisi karakteristik alam sebagai upaya memaksimalkan potensi alam yang ada seperti pengembangan kebun raya di kawasan Tara-tara, Kayawu, dll.
- Pengembangan kawasan gerbang kota yang ada di masing-masing Sub Pusat Pelayanan Kota (SPPK) untuk dikembangkan simbol image tentang Kota Bunga dengan pengembangan yang berbeda-beda simbol bunga pada setiap gerbang tersebut.
- Pengembangan kepariwisataan juga dapat digandengkan atau dibuat terpadu dengan rencana pengelolaan kawasan agroindustri di Rurukan, kawasan industri rumah tradisional Minahasa di Woloan, serta industri florikultura di Kakaskasen dan Gunung Wawo.
- Pada Tahun 1859 di Kelurahan Rurukan Satu Kecamatan Tomohon Timur pernah tinggal seorang ahli konservasi/ahli biologi asal Inggris Alfred Russel Wallace. Penelitian dilaksanakan untuk membedakan wilayah geografi hewan Asia dan Australia yang dikenal dengan Garis Wallace. Sebagai tempat yang pernah dikunjungi oleh seorang ahli konservasi yang penelitiannya diakui oleh dunia Internasional, maka pemerintah Kota Tomohon perlu melakukan kajian dan perencanaan untuk menunjang kegiatan pariwisata berkelanjutan (*eco tourism*).

8.) Industri

Rencana pola pemanfaatan dan pengembangan industri di Kota Tomohon dalam Rancangan RTRW Kota Tomohon dengan luas 48,79 Hektar adalah sebagai berikut :

- Pengembangan industri kecil dengan dukungan sarana dan prasarana lingkungan seperti industri kerajinan tangan di Kinilow akan direlokasikan dan disatukan dengan kawasan SPPK di kawasan Kinilow sehingga fungsi perdagangannya termasuk dengan perdagangan hasil kerajinan tangan yang juga merupakan bagian dari pengembangan wisata.
- Pengarahan pengembangan industri rumah tradisional Minahasa di kawasan Woloan dan sekitarnya untuk dipusatkan pada satu kawasan terpadu untuk memudahkan pengendalian dan pengembangan kawasan tersebut. Untuk itu arahan pengembangan industri terpadu rumah tradisional Minahasa diarahkan untuk dikembangkan di kawasan Woloan yang juga ditetapkan sebagai kawasan PPL.
- Dengan mengembangkan pada satu lokasi terpadu maka penanganan limbah hasil industri akan lebih mudah untuk dikendalikan dan dikelola.
- Pengembangan industri pertanian yang berupa agro industri akan dikembangkan di kawasan Rurukan, Kumelembuai, dan sekitarnya, dimana pengelolaannya harus memperhatikan kaidah konservasi lingkungan dan pembangunan yang berwawasan lingkungan.
- Pengembangan industri pertanian yang berupa florikultura/ industri bunga di wilayah Kota Tomohon akan dikembangkan di kawasan Kakaskasen di wilayah Kecamatan Tomohon Utara yang ditetapkan sebagai kawasan dengan fungsi Pusat Pelayanan Lingkungan (PPL)

dan kawasan Gunung Wawo yang nantinya pusat industrinya akan dikembangkan disekitar kawasan Kasuang yang ditetapkan sebagai PPL.

- Untuk pengembangan kawasan pergudangan di wilayah Kota Tomohon diarahkan untuk dikembangkan di kawasan-kawasan sebagai berikut:
 - Di Rurukan khusus pergudangan untuk hasil agroindustri dan bahan/material penunjang aktivitas agroindustri;
 - Di sekitar jalan lingkar timur Kakaskasen khusus untuk pergudangan yang berhubungan dengan aktivitas industri bunga-florikultura dan penunjangnya;
 - Di kawasan industri terpadu khusus industri rumah tradisional di Woloan dan sekitarnya untuk pergudangan yang berhubungan dengan aktivitas pengelolaan dan pengembangan industri rumah tradisional.

9). Pertambangan Minyak dan Gas Bumi

Berdasarkan rancangan RTRW Kota Tomohon, Kawasan pertambangan minyak dan gas bumi khususnya geothermal sebesar 28,22 Hektar. Kota Tomohon terdapat potensi panas bumi yang cukup tinggi. Cadangan panas bumi yang ada diperkirakan (possible) sebesar 250 MW, sedangkan probable 150 MW dan terbukti (proven) sebesar 80 MW. Saat ini Pertamina sudah memanfaatkan energi panas bumi sebesar 20 MW sejak tahun 2001 dan saat ini telah produksi sampai 120 MW.

10). Kawasan peruntukan tambang batuan

Berdasarkan rancangan RTRW Kota Tomohon, Kawasan pertambangan dengan luas 98,93 Hektar. Potensi bahan galian tambang di kota Tomohon terdiri atas tras dan andesit yang

tersebar di sekitar G. Lokon dan G. Empung, tepatnya di sekitar Kinilow dan Kakaskasen, dan Matani I

Berdasarkan potensi bahan galian/ tambang yang dimiliki oleh wilayah Kota Tomohon di atas, maka saat ini telah ada pengelolaan terhadap beberapa potensi bahan galian yang ada, seperti Galian C dan Panas Bumi. Namun, khusus untuk pengelolaan Galian C, kondisi dilapangan menunjukkan bahwa pengelolaan banyak dilakukan dengan cara sederhana tanpa memperhatikan kaidah dan konsep penambangan Galian C yang baik karena telah mengganggu lingkungan yang merupakan kawasan resapan air dan dikawasan pertanian/perkebunan. Disamping itu ada beberapa pengusaha pengelola yang tidak/belum memiliki ijin pengelolaan sehingga perlu dilakukan penertiban terhadap usaha yang sedang dijalankan tersebut.

Tabel 2. 3 Pengelolaan Bahan Galian Yang Sedang Dilakukan di Kota Tomohon

No	Jenis Bahan Galian	Kecamatan	Kelurahan
1	Galian C (Kerikil / batu dan Pasir)	Tomohon Utara Tomohon Tengah	Kinilow Kinilow 1 Kakaskasen 1 Matani I (Kasuang)
2	Panas Bumi	Tomohon Selatan	<ul style="list-style-type: none"> • Kawasan Lahendong • Kawasan Pangolombian • Kawasan Tondangow

Sumber: data olahan

Selain telah adanya pengelolaan bahan galian pada beberapa sumber di wilayah Kota Tomohon, maka telah ada juga rencana pengembangan pengelolaan potensi bahan galian yang berupa pemanfaatan Bahan Galian Panas Bumi atau Geothermal yang dikolaborasikan dengan konsep Geowisata yang akan dikembangkan di sekitar kawasan Danau Linow.

- Kawasan Lindung

Kawasan Lindung adalah kawasan yang ditetapkan dengan fungsi utama melindungi kelestarian lingkungan hidup yang mencakup sumberdaya alam, sumber daya buatan dan nilai sejarah serta budaya bangsa guna kepentingan pembangunan berkelanjutan.

Dalam Rancangan RTRW Kota Tomohon, kawasan lindung di Kota Tomohon dengan luasan 4.301,36 terdiri atas:

- Badan air ;
- Cagar alam ;
- Hutan lindung ;
- Pemakaman ;
- Rimba kota ;
- Taman kelurahan ;
- Taman kota.

- 1) Badan Air

Badan air adalah air permukaan bumi yang berupa sungai, danau, embung, waduk, dan sebagainya. Dalam rencana pola ruang wilayah Kota Tomohon, badan air adalah meliputi sungai, rawa, tambak dan embung yang letaknya tersebar di seluruh wilayah kota, dengan luas mencapai ± 70,68 ha. Selain itu juga di wilayah Kota Tomohon terdapat kolam/rawa di beberapa lokasi seperti di Sineleyan, Lahendong dan Matani yang dapat berfungsi sebagai penyuplai air tanah di Kota Tomohon. Kawasan resapan air

dalam bentuk kolam/rawa yang ada saat ini mulai berubah fungsi menjadi kawasan terbangun seperti di Sineleyan. Sebagian kawasan resapan air di daerah ini juga termasuk dalam kawasan hutan lindung.

Terdapat tiga buah danau, yakni Danau Linau, Danau Pangolombian dan Danau Tampusu yang semuanya terletak di kecamatan Tomohon Selatan. Perlindungan terhadap kawasan sekitar danau bertujuan untuk melindungi danau dari kegiatan budidaya yang dapat mengganggu kelestarian fungsi danau. Kawasan sekitar danau adalah daratan sepanjang tepian danau yang lebarnya proposional dengan bentuk dan kondisi fisik danau/waduk antara 50 – 100 m dari titik pasang tertinggi ke arah darat dan sebagian kawasan sekitar danau termasuk dalam kawasan resapan air.

Berdasarkan Keputusan Presiden RI No. 32 Tahun 1990 tentang Pengelolaan Kawasan Lindung, sempadan sungai ditetapkan pada kawasan yang sekurang-kurangnya 50 meter di kiri kanan anak sungai yang berada di luar pemukiman dan sekitar 10-15 meter di kiri kanan anak sungai yang berada di kawasan permukiman. Selanjutnya dengan mempertimbangkan kondisi, lokasi dan hal-hal yang berpengaruh terhadap sungai pada saat ditetapkan, sempadan sungai dapat ditetapkan dengan mengacu pada Permen PU No. 63/PRT/1993 tentang Garis Sempadan Sungai, Daerah Manfaat Sungai, Daerah Penguasaan Sungai dan Bekas Sungai. Di daerah perencanaan (wilayah Kota Tomohon) terdapat beberapa sungai yang perlu ditetapkan kawasan sempadan sungainya, yaitu S. Ranowangko, S. Sapa, S, Ranoesem, dan S. Malalayang. Sebagian besar sungai-sungai yang ada mengalir melewati daerah pertanian dan permukiman sehingga kawasan di sekitar aliran sungai sudah dijadikan lahan budidaya. Meskipun demikian, pada ruas-ruas tertentu terutama pada

lembah sungai yang curam sempadan sungai tertutup oleh belukar dan diarahkan untuk menjadi kawasan resapan air.

Kawasan sempadan mata air adalah kawasan sekurang-kurangnya dengan jari-jari 200 meter di sekitar mata air. Terdapat 21 lokasi mata air. Beberapa mata air ini telah dimanfaatkan oleh masyarakat sebagai sumber air bersih di samping sebagai sumber air untuk sawah dan kolam ikan.

2) Cagar alam

Kawasan cagar alam Gunung Lokon ditetapkan berdasarkan SK Menteri Kehutanan No. 109/Kpts-II/2003 tanggal 23 Maret 2003 dengan luas 720 ha. Kawasan ini ditetapkan sebagai cagar alam karena memiliki ekosistem khas berupa hutan pegunungan dengan gunung berapi yang masih aktif dan mempunyai dua kepundan yang sangat menarik. Jenis-jenis flora di kawasan ini didominasi oleh Pandan (*Pandanus* sp.), Aren (*Arenga pinnata*), Beringin (*Ficus benyamina*), Cemara gunung, Pakis-pakistan, dan Alang-alang. Jenis satwa yang terdapat di kawasan ini antara lain Kera hitam sulawesi (*Macaca nigra*), Babi hutan, burung, Sesap madu (*Anthopyga siparaja*), Raja udang (*Alcedo meinting*), pipit, tekukur, dan kus-kus (*Phalanger celebensis*).

3) Hutan Lindung

Berdasarkan Surat Keputusan Menteri Kehutanan dan Perkebunan Nomor 452/Kpts-II/99 tanggal 17 Juni 1999 yang termuat dalam Peta Kawasan Hutan dan Perairan Propinsi Sulawesi Utara Skala 1 : 250.000, Kota Tomohon memiliki Hutan Lindung seluas 585 ha. Hutan Lindung terdapat di sekitar G. Mahawu, G. Masarang, dan G. Tampusu. Saat ini, kawasan hutan lindung ini, sudah tidak sesuai dengan kenyataan di lapangan. Sebagian kawasan hutan telah menjadi lahan pertanian.

Kawasan resapan air adalah kawasan yang mempunyai kemampuan tinggi untuk meresapkan air hujan sehingga merupakan tempat pengisian air bumi (aquifer) yang berguna sebagai sumber air. Perlindungan terhadap kawasan resapan air bertujuan untuk memberikan ruang yang cukup bagi peresapan air hujan pada daerah tertentu untuk keperluan penyediaan kebutuhan air tanah dan penanggulangan banjir, baik untuk kawasan bawahannya maupun kawasan yang bersangkutan.

Kota Tomohon memiliki bentuk wilayah perbukitan sampai pegunungan, dengan demikian daerah-daerah bagian atas perbukitan dan pegunungan seperti kawasan gunung Lokon, Masarang, Mahawu dan Tampusu dapat berfungsi sebagai Kawasan Resapan Air. Banyak kawasan resapan air yang sudah dijadikan daerah pertanian. Pada daerah-daerah yang subur seperti di sekitar Rurukan dan Masarang, telah banyak dijadikan tegalan yang ditanami tanaman hortikultura.

Kawasan cagar budaya dan ilmu pengetahuan adalah tempat serta ruang di sekitar bangunan bernilai budaya tinggi, situs purbakala dan kawasan dengan bentukan geologi tertentu yang mempunyai manfaat tinggi untuk pengembangan ilmu pengetahuan. Perlindungan terhadap kawasan cagar budaya dan ilmu pengetahuan dilakukan untuk melindungi kekayaan budaya bangsa berupa peninggalan-peninggalan sejarah, bangunan arkeologi dan monumen nasional, dan keragaman bentuk geologi, yang berguna untuk pengembangan ilmu pengetahuan dari ancaman kepunahan yang disebabkan oleh alam maupun manusia.

Di Kota Tomohon terdapat beberapa peninggalan sejarah yang perlu dilindungi antara lain, bekas tempat tinggal A. R. Wallace saat berada di daerah ini "Wallace House" dan tempat lahirnya L. N. Palar di Rurukan, rumah bearsitektur kolonial di Kaaten, Gereja GMIM Sion, waruga di Woloan dan steleng peninggalan Jepang di Tinoor.

4) Pemakaman

Pemakaman ditetapkan dengan kriteria yang harus dipenuhi, minimal:

- a. sebagai tempat penguburan jenazah;
- b. sebagai daerah resapan air;
- c. sebagai pengendali iklim mikro;
- d. sebagai tempat aktivitas sosial masyarakat secara terbatas;
- e. memiliki radius pelayanan 2.500 m (dua ribu lima ratus meter);
- f. memiliki luas perpetakan paling kecil 1,2 m² (satu koma dua meter persegi) per kapita; dan
- g. proporsi pemakaman terdiri atas:
 - paling sedikit 70% (tujuh puluh persen) tutupan hijau; dan
 - sisanya berupa tutupan non hijau ramah lingkungan.

Dalam rencana pola ruang wilayah Kota Tomohon, Pemakaman berada tersebar di seluruh kecamatan dengan luas ± 28,32 Ha.

5) Rimba Kota

Rimba kota ditetapkan dengan kriteria yang harus dipenuhi, minimal:

- a. hamparan lahan berbentuk memanjang/jalur dan/atau mengelompok sebagai tempat tumbuh vegetasi dengan stratifikasi lengkap, rapat, dan beragam di dalam Wilayah Kota atau Kawasan Perkotaan;
- b. sebagai tempat pertumbuhan berbagai jenis vegetasi dan keanekaragamanhayati;
- c. berfungsi utama sebagai ruang penyangga ekosistem alami dan membentuk kesatuan ekologis;
- d. sebagai daerah resapan air;

- e. sebagai pengendali iklim mikro;
- f. sebagai tempat aktivitas sosial masyarakat secara terbatas;
- g. membatasi perkembangan Wilayah Kota atau Kawasan Perkotaan;
- h. memiliki radius pelayanan 5.000 (lima ribu) meter;
- i. memiliki luas paling kecil 100.000 (seratus ribu) m²; dan
- j. proporsi rimba kota terdiri atas:
 - paling sedikit 95% (sembilan puluh lima persen) tutupan hijau; dan
 - sisanya berupa tutupan nonhijau ramah lingkungan.

Dalam rencana pola ruang wilayah Kota Tomohon, ruang yang direncanakan sebagai rimba kota dengan luas 3,144,51 Ha

6) Taman Kelurahan

Taman Kelurahan ditetapkan dengan kriteria yang harus dipenuhi, minimal:

- a. taman yang ditujukan untuk melayani penduduk dalam 1 (satu) kelurahan;
- b. sebagai tempat pertumbuhan berbagai jenis vegetasi dan keanekaragaman hayati;
- c. sebagai daerah resapan air;
- d. sebagai pengendali iklim mikro;
- e. sebagai tempat aktivitas sosial masyarakat;
- f. proporsi RTH taman kelurahan terdiri atas:
 - paling sedikit 70% (tujuh puluh persen) tutupan hijau; dan
 - sisanya berupa tutupan nonhijau ramah lingkungan.

Dalam rencana pola ruang wilayah Kota Tomohon, ruang yang direncanakan sebagai Taman Kelurahan berada tersebar di seluruh kecamatan dengan luas 1,40 Ha

7) Taman Kota

Taman kota ditetapkan dengan kriteria yang harus dipenuhi, minimal:

- a. lahan terbuka yang berfungsi sosial budaya dan estetika sebagai sarana kegiatan rekreasi, edukasi, atau kegiatan lain yang ditujukan untuk melayani penduduk dalam 1 (satu) kota atau Kawasan Perkotaan;
- b. sebagai tempat pertumbuhan berbagai jenis vegetasi dan keanekaragaman hayati;
- c. sebagai daerah resapan air;
- d. sebagai pengendali iklim mikro;
- e. sebagai tempat aktivitas sosial masyarakat;
- f. memiliki radius pelayanan 5.000 (lima ribu) meter;
- g. memiliki luas paling kecil 50.000 (lima puluh ribu) m²; dan
- h. proporsi RTH taman kota terdiri atas:
 - paling sedikit 85% (delapan puluh lima persen) tutupan hijau; dan
 - sisanya berupa tutupan nonhijau ramah lingkungan.

Dalam rencana pola ruang wilayah Kota Tomohon, ruang yang direncanakan sebagai Taman Kota berada yaitu Taman Alfa Omega Tomohon yang berada di Kelurahan Talete Satu Kecamatan Tomohon Tengah, Taman Kota yang berada Kelurahan Paslaten Satu Kecamatan Tomohon Timur, dan Taman Kabasaran Tomohon yang berada di Kelurahan Kolongan Satu Kecamatan Tomohon Tengah, dengan luas ± 1,21 Ha.

d. Wilayah Rawan Bencana

Kemungkinan bencana alam yang akan timbul di suatu daerah, dalam hal ini bencana alam beraspek geologi, seperti: banjir, longsor/gerakan tanah, amblesan, letusan gunung berapi, gempa bumi, kekeringan, dan lainnya, pada dasarnya dapat dikenali dari

kondisi geologi, sejarah bencana alam yang pernah terjadi di wilayah tersebut, dan gejala bencana alam dalam bentuk lokal atau mikro yang kemungkinan akan meluas atau merupakan indikasi terjadinya bencana yang lebih makro. Kemungkinan bencana atau daerah rawan bencana alam ini tentunya perlu dikenali sedini mungkin, agar tindakan pengamanan bila daerah tersebut memang akan dikembangkan, telah disiapkan, atau sejak dini dihindari pengembangan pada daerah rawan bencana ini.

Gambar 2.3. Kawasan Rawan Bencana Erupsi Gunung Berapi

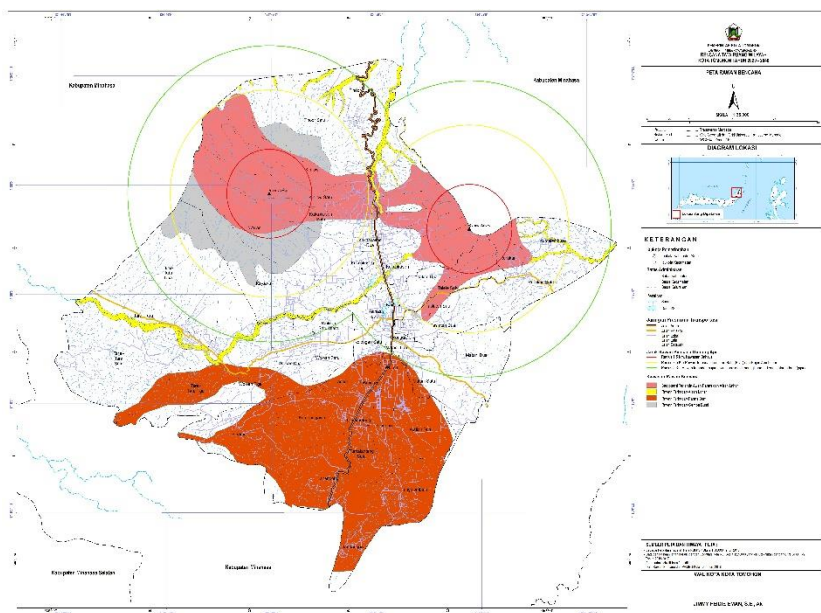

Sumber. Data Olahan

Untuk wilayah Kota Tomohon maka aspek kebencanaan yang paling mengancam pemanfaatan ruang wilayah kota adalah bencana Gunung berapi dan kawasan rawan gempa bumi yang paling sering terjadi. Sedangkan untuk bencana banjir (termasuk banjir bandang) dan longsor tanah terjadi karena akibat dari adanya pemanfaatan ruang kota yang tidak benar/salah.

Kawasan rawan bencana gunung berapi berada di sekitar gunung api aktif, yaitu Gunung Lokon dan Gunung Mahawu. Kawasan rawan bencana gunung berapi adalah kawasan yang

berpotensi terlanda awan panas/piroklastik, lontaran batu (pijar), hujan abu lebat, dan lahar. Kawasan rawan bencana ini dibedakan menjadi dua, yaitu:

- a. Kawasan rawan terhadap aliran massa berupa awan panas, dan aliran lahar/banjir
- b. Kawasan rawan terhadap material lontaran dan jatuhnya seperti : lontaran batu (pijar), dan hujan abu lebat.

Beberapa daerah yang diperkirakan terancam awan panas dari G. Lokon adalah di sekitar kawah Tompaluan, lereng timur yaitu lembah S. Pasahapen ke arah kelurahan Kinilow dan sebagian dari kelurahan Kakaskasen I sedangkan G. Mahawu adalah di lereng barat mengikuti lembah S. Sinambe ke arah Kinilow dan Kakaskasen.

Sungai-sungai yang berpotensi terhadap lahar dari G. Lokon adalah yang terdapat di lereng dan kaki timur, timurlaut, barat laut, dan kemungkinan kecil di lereng dan kaki selatan. Sungai Pasahapen di lereng timur yang bermuara di S. Malalayang yang mengalir ke arah utara (Manado) merupakan sungai paling potensial terhadap lahar/banjir.

Daerah pemukiman yang rawan terhadap bahaya lahar dari kedua gunung berapi ini adalah adalah Kinilow yang terletak dekat sungai. Kawasan yang diperkirakan dapat terancam lontaran batu dan hujan abu lebat adalah kawasan di radius 3,5 km dari pusat erupsi. Pada radius tersebut terdapat banyak pemukiman seperti Rurukan, Temboan, Kumelembuai, Kinilow, Kakaskasen Dua, dan Wailan.

Kawasan rawan gempa bumi ditetapkan dengan kriteria: kawasan yang berpotensi dan/atau pernah mengalami gempa bumi. Tujuan perlindungan terhadap Kawasan Rawan Gempa Bumi adalah untuk melindungi manusia dan kegiatan dari bencana akibat terjadinya gempa bumi maupun secara tidak langsung oleh

perbuatan manusia. Kota Tomohon tergolong daerah berpotensi tinggi/rawan gempa bumi.

Kawasan rawan tanah longsor ditetapkan dengan kriteria kawasan berbentuk lereng yang rawan terhadap perpindahan material pembentuk lereng berupa batuan, bahan rombakan, tanah, atau material campuran. Di Kota Tomohon terdapat lahan-lahan yang berpotensi longsor karena daerah ini memiliki curah hujan rata-rata yang tinggi (di atas 2500 mm/tahun), kemiringan lereng yang curam (lebih dari 40%), dan kawasan rawan gempa.

Pada umumnya melihat kondisi geologi dan geografis wilayah Kota Tomohon yang berbukit dengan banyak terdapat sungai besar hampir sangat tidak mungkin untuk terjadinya banjir, akan tetapi pada kondisi saat ini banjir seringkali terjadi di beberapa wilayah Kota Tomohon yang disebabkan karena tidak berfungsinya jaringan drainase yang ada, serta terjadinya degradasi lingkungan yang dikarenakan sebagian kawasan perbukitan sebagai penyangga kota telah mengalami kerusakan atau alih fungsi lahan menjadi kawasan terbangun.

Kawasan rawan banjir di wilayah Kota Tomohon adalah:

- Kawasan yang berada pada kawasan cekungan/ lembah bukit, seperti kawasan matani tiga, matani dua dan walian.
- Kawasan sekitar sempadan sungai, seperti sekitar sungai Sineleyan, sungai ranowanko, dll.

Kapasitas Daya Dukung dan Daya Tampung Lingkungan untuk Pembangunan

1) Analisis Daya Dukung Penyedia Air Bersih

Status daya dukung air di Kota Tomohon 84,36% tidak melampaui dan 15,64% melampaui dengan kebutuhan air 196.386.043,60 m³/tahun dan Ketersediaan air 78.645.129,84 m³/tahun dan selisih air 117.740.913,76 m³/tahun, saat ini kondisi air di kota Tomohon masih

defisit. sedangkan kondisi jasa ekosistem penyedia air berada pada kondisi 11,91% sangat rendah, 48,49% rendah, 38,91% sedang, 0,18% tinggi, dan 0,52% sangat tinggi.

Tabel 2. 4 Perhitungan Daya Dukung Air Kota Tomohon

KECAMATAN	Kebutuhan Air (m3/Tahun)	Ketersediaan Air (m3/Tahun)	Selisih (m3/Tahun)	Ambang Batas Penduduk (Jiwa)	Status D3TLH Air	
					Belum Terlampaui	Terlampaui
Tomohon Barat	48.164.276,73	28.381.208,50	19.783.068,23	245.271	3.528,41	854,74
Tomohon Selatan	40.821.444,26	19.376.380,32	21.445.063,95	273.247	3.258,91	209,36
Tomohon Tengah	21.870.104,32	6.304.995,81	15.565.108,51	198.944	1.585,37	66,23
Tomohon Timur	16.581.505,88	5.313.380,05	11.268.125,84	141.550	1.354,23	44,60
Tomohon Utara	68.948.712,40	19.269.165,17	49.679.547,23	601.205	5.065,24	939,36

Sumber: Hasil Analisis KLHS RPJPD 2025-2045 (Tahun 2023)

Gambar 2. 4 Peta Ketersediaan Air Kota Tomohon

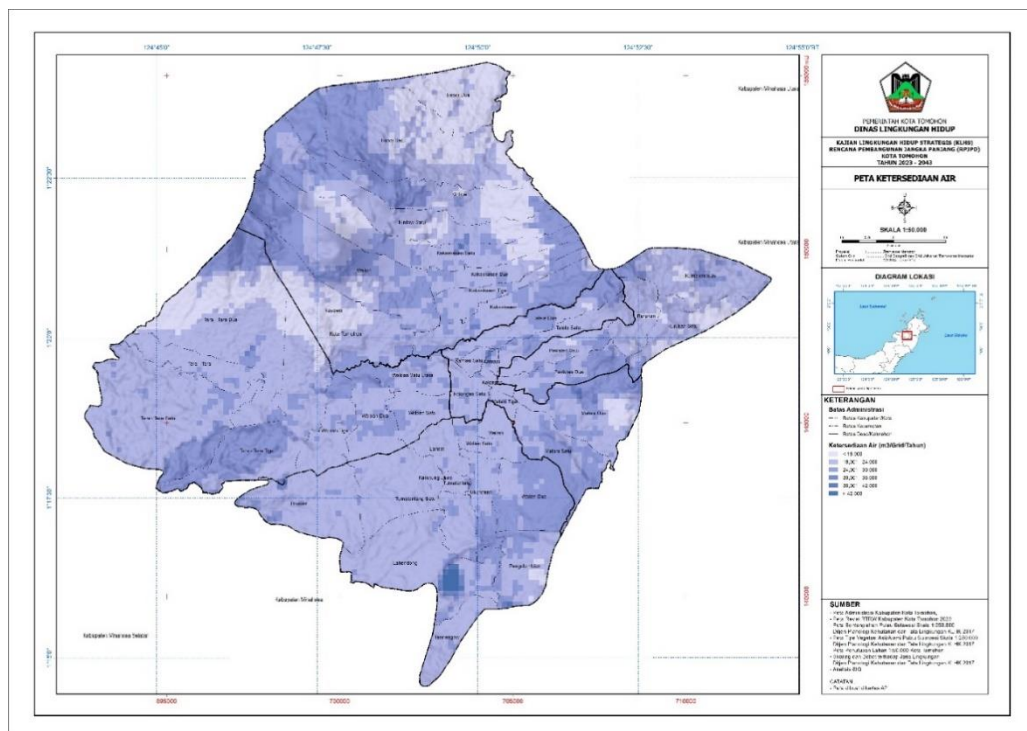

Gambar 2. 5 Peta Kebutuhan Air Kota Tomohon

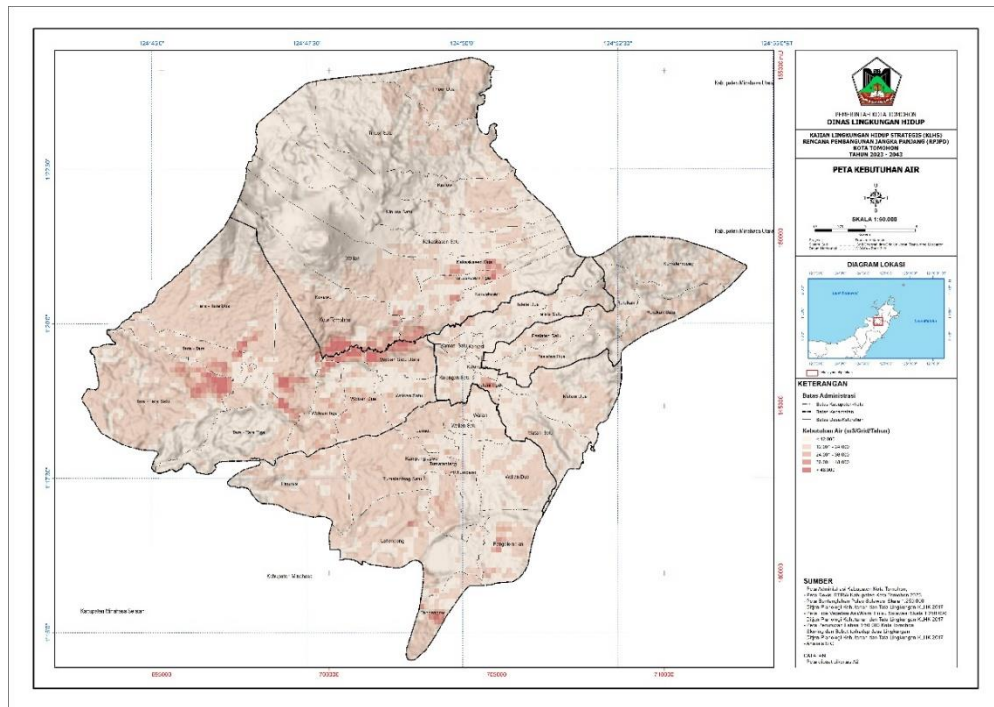

Gambar 2. 6 Peta Ambang Batas Penduduk Ketersediaan Air Kota Tomohon

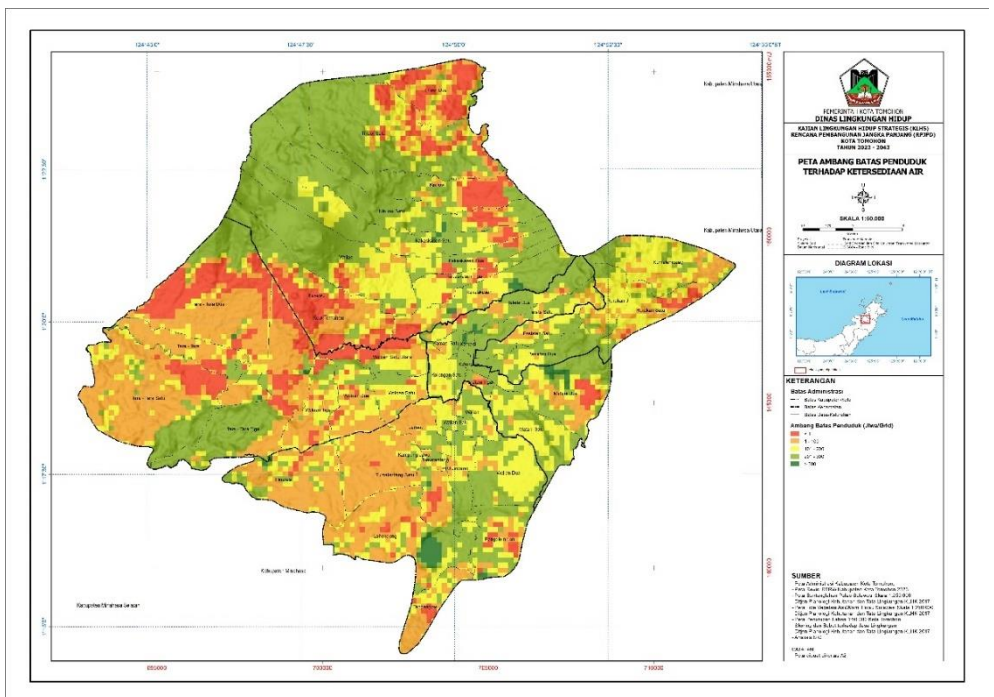

Gambar 2. 7 Peta Daya Dukung Air Kota Tomohon

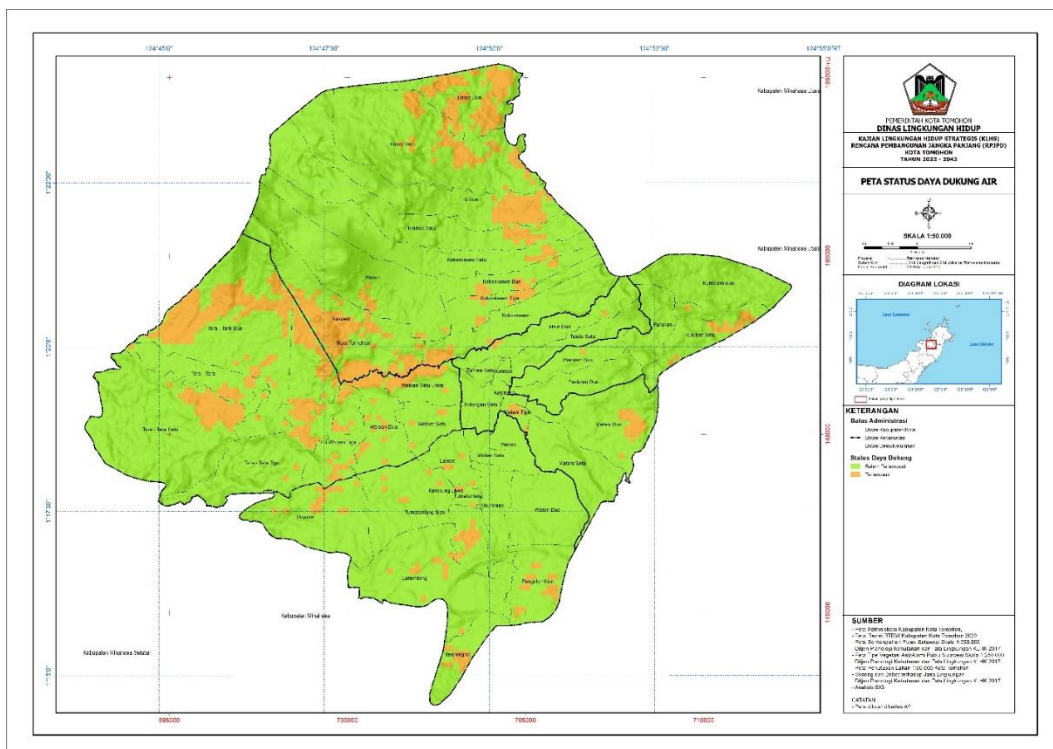

2) Analisis Daya Dukung Penyediaan Pangan

Status daya dukung pangan 72,07% belum melampaui, dan 27,93% melampaui dengan ketersediaan pangan 8.911.341.303,81 , kebutuhan pangan 76.093.382.750 terdapat selisih pangan - 67.1818.942.446,19 sedangkan kondisi jasa ekosistem penyedia pangan berada pada kondisi 10,44% rendah, 13,23% sedang, 72,50 tinggi, dan 3,83% sangat tinggi

Tabel 2. 5 Perhitungan Daya Dukung Pangan Kota Tomohon

KECAMATAN	Ketersedian (m3/Tahun)	Kebutuhan (m3/Tahun)	Selisih (m3/Tahun)	Ambang Batas Penduduk (Jiwa)	Status Daya Dukung	
					Belum Melampaui	Melampaui
Tomohon Barat	2.302.241.205,92	12.804.765.750,00	-10.502.524.544,08	2437	3.405,10	978,05
Tomohon Selatan	1.811.873.730,55	19.678.391.000,00	-17.866.517.269,45	1911	2.307,87	1.160,40
Tomohon Tengah	900.461.340,16	14.703.860.750,00	-13.803.399.409,85	981	879,66	771,94
Tomohon Timur	759.005.923,64	8.702.877.500,00	-7.943.871.576,36	790	754,84	643,98
Tomohon Utara	3.137.759.103,54	20.203.388.750,00	-17.065.629.646,46	3325	4.836,97	1.167,63
Kota Tomohon	8.911.341.303,81	76.093.283.750,00	-67.181.942.446,19	9444	12.184,44	4.722,00

Sumber: Hasil Analisis KLHS RPJPD 2025-2045 (2023)

Gambar 2. 8 Peta Ketersediaan Pangan Kota Tomohon

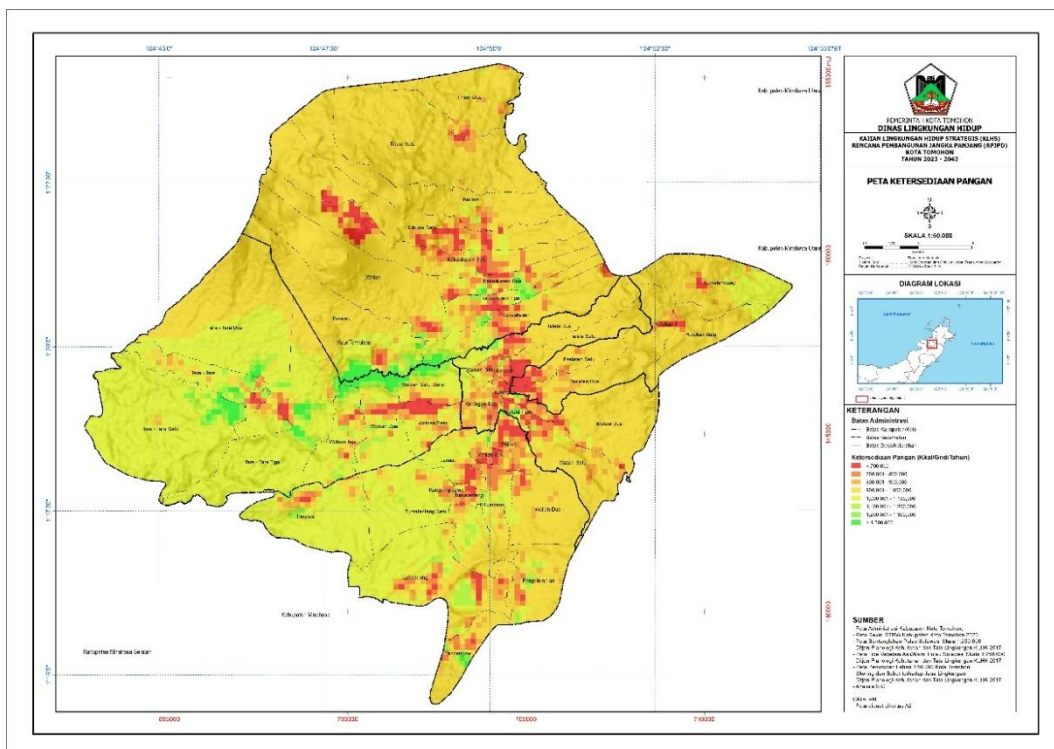

Gambar 2. 9 Peta Kebutuhan Pangan Kota Tomohon

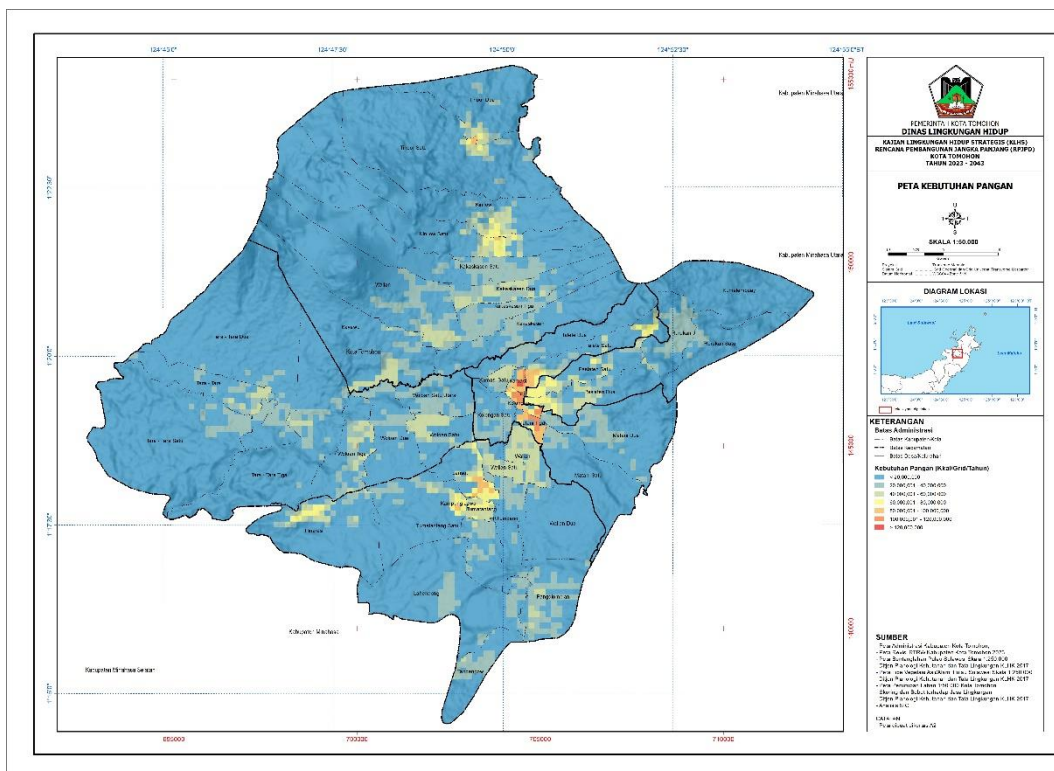

3) Analisis Jasa Penyediaan

- Jasa Lingkungan Penyediaan Air

Ekosistem memberikan manfaat penyediaan air yaitu ketersediaan air baik yang berasal dari air permukaan maupun air tanah (termasuk kapasitas penyimpanannya), bahkan air hujan yang dapat dipergunakan untuk kepentingan domestik, pertanian, industri maupun jasa. Penyediaan jasa air sangat dipengaruhi oleh kondisi curah hujan dan lapisan tanah atau batuan yang dapat menyimpan air (akuifer) serta faktor yang dapat mempengaruhi sistem penyimpanan air tanah seperti bentang lahan.

Tabel 2.6 Jasa Lingkungan Penyedia Air

KECAMATAN	INDEKS JASA EKOSISTEM (Ha)				
	SANGAT RENDAH	RENDAH	SEDANG	TINGGI	SANGAT TINGGI
Tomohon Barat	439,81	2.368,85	1.544,48	14,90	15,10
Tomohon Selatan	38,61	2.132,84	1.238,91	9,34	48,57
Tomohon Tengah	63,98	679,67	897,97	1,50	8,48
Tomohon Timur	151,41	848,36	399,06		
Tomohon Utara	1.319,27	2.168,63	2.497,17	4,41	15,12
Kota Tomohon	2.013,09	8.198,35	6.577,59	30,15	87,27

Sumber: Hasil Analisis KLHS RPJPD 2025-2045 (2023)

Grafik 2. 1 Grafik Persentase Indeks Kinerja Jasa Lingkungan Penyedia Air

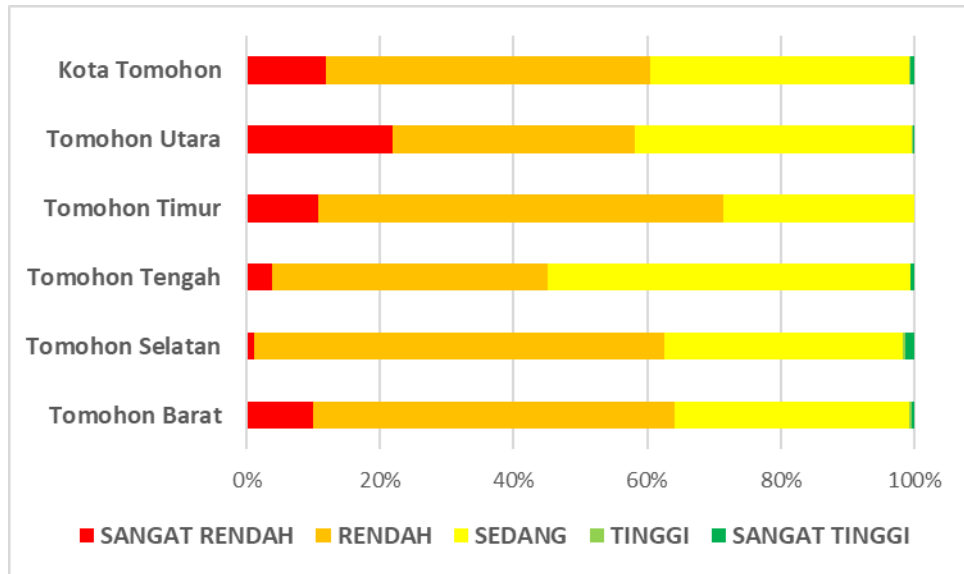

Gambar 2. 12 Peta Kinerja Layanan Jasa Ekosistem Penyedia Air

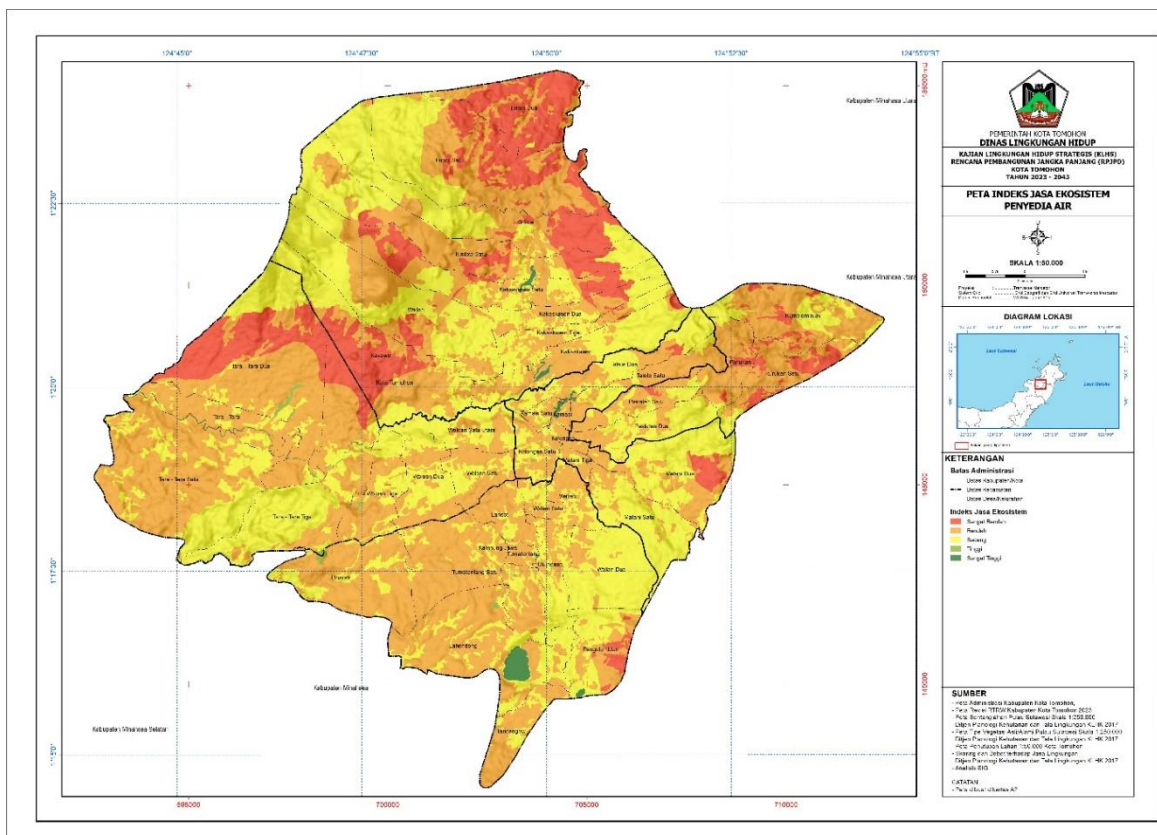

Berdasarkan table, grafik, dan peta di atas, dapat dideskripsikan bahwa IJE penyedia Air Kota Tomohon adalah sangat rendah hingga sedang, walaupun ada beberapa lokasi yang mempunyai IJE tinggi, yang merupakan penutup lahan jenis badan air (danau). Hal ini bisa saja terjadi akibat bentuk lahan gunung api yang menjadi bentuk lahan mayoritas di kota tomohon yang mempunyai sifat permeabel dan mudah meloloskan air ke masuk dalam tanah, sehingga sedikit air yang tertahan di permukaan.

- **Jasa Lingkungan Penyedia Pangan**

Jasa lingkungan memberikan manfaat penyediaan bahan pangan yaitu segala sesuatu yang berasal dari sumber hayati (tanaman dan hewan) dan air (ikan), baik yang diolah maupun yang tidak diolah, yang diperuntukkan sebagai makanan atau minuman bagi konsumsi manusia. Jenis-jenis pangan di Indonesia sangat bervariasi diantaranya seperti beras, jagung, ketela, gandum, sagu, segala macam buah, ikan, daging, telur dan sebagainya. Penyediaan pangan oleh ekosistem dapat berasal dari hasil pertanian dan perkebunan, hasil pangan peternakan, hasil laut dan termasuk pangan dari hutan.

Secara umum, kota Tomohon mempunyai IJE Penyedia pangan yang tinggi. 72% dari luas wilayah Kota tomohon mempunyai IJE pangan yang Tinggi. Hal ini dapat dijelaskan bahwa lahan-lahan pertanian di Kota Tomohon masih sangat mendominasi, serta produktivitasnya cukup tinggi.

Tabel 2.7 Jasa Lingkungan Penyedia Pangan

KECAMATAN	INDEKS JASA EKOSISTEM (Ha)				
	SANGAT RENDAH	RENDAH	SEDANG	TINGGI	SANGAT TINGGI
Tomohon Barat	0,00	264,70	6,95	3.782,12	329,38
Tomohon Selatan	0,00	459,37	1.105,90	1.801,27	101,74
Tomohon Tengah	0,00	295,39	635,72	688,25	32,25
Tomohon Timur	0,00	126,77	164,96	1.103,22	3,88
Tomohon Utara	0,00	618,61	323,52	4.882,83	179,64
Kota Tomohon	0,00	1.764,83	2.237,05	12.257,69	646,88

Sumber: Hasil Analisis KLHS RPJPD 2025-2045 (2023)

Grafik 2. 2 Grafik Persentase Indeks Kinerja Jasa Lingkungan Penyedia Pangan

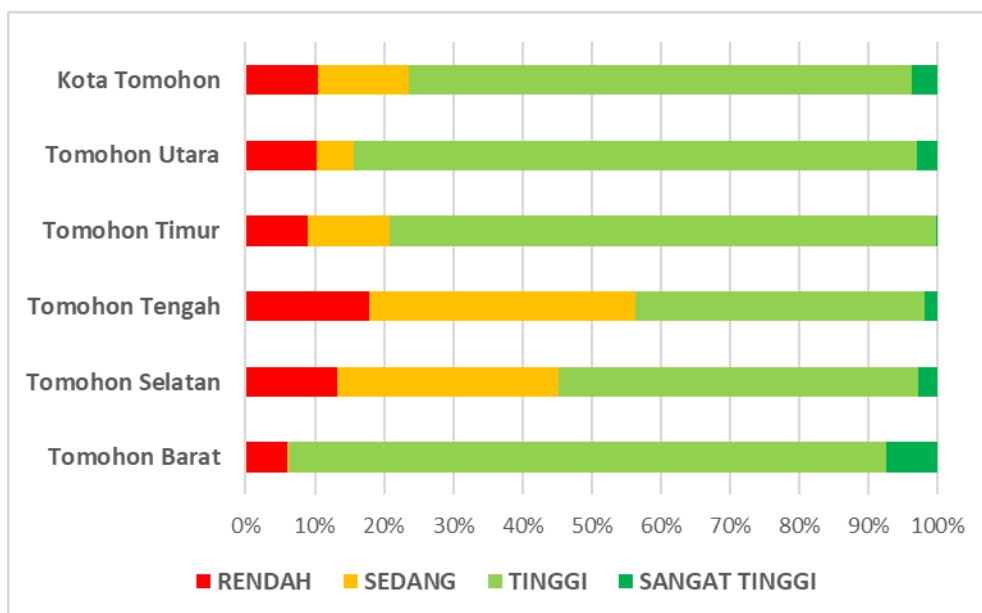

Gambar 2. 13 Peta Kinerja Layanan Jasa Ekosistem Penyedia Pangan

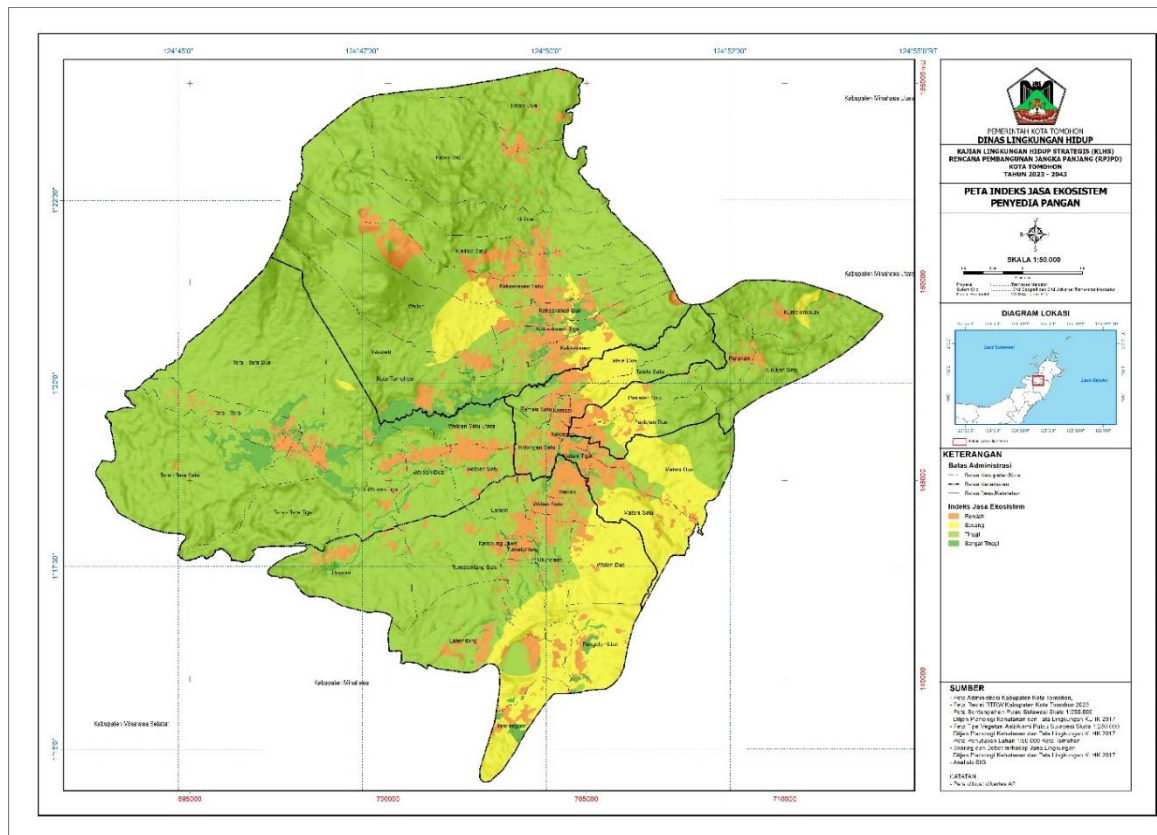

4) Analisis Jasa Pengaturan

- Jasa Lingkungan Pengaturan Tata Aliran Air
Kota Tomohon secara umum mempunyai IJE Tata Air yang rendah, dengan cakupan wilayah hingga 11.887 Ha atau hampir 70% dari luas wilayah. Sementara itu, jenis pemanfaatan lahan yang mempunyai jasa lingkungan sangat rendah ada pada permukiman. Hal ini dapat disebabkan karena permukiman mempunyai potensi limbah domestik yang besar, serta banyak permukaan yang bersifat impermeabel, sehingga meningkatkan potensi aliran permukaan serta banjir perkotaan.

Tabel 2. 8 Jasa Lingkungan Pengaturan Tata Aliran Air

KECAMATAN	INDEKS JASA EKOSISTEM (Ha)				
	SANGAT RENDAH	RENDAH	SEDANG	TINGGI	SANGAT TINGGI
Tomohon Barat	244,19	3.243,57	712,25	181,42	1,72
Tomohon Selatan	459,37	2.942,78	9,34	56,78	
Tomohon Tengah	295,39	1.127,67	1,73	226,81	
Tomohon Timur	126,77	1.081,64		190,42	
Tomohon Utara	595,29	3.491,62	129,83	1.787,08	0,77
Kota Tomohon	1.721,00	11.887,28	853,15	2.442,51	2,50

Sumber: Hasil Analisis KLHS RPJPD 2025-2045 (Tahun 2023)

Grafik 2. 3 Persentase Indeks Kinerja Jasa Lingkungan Pengatur Tata Air

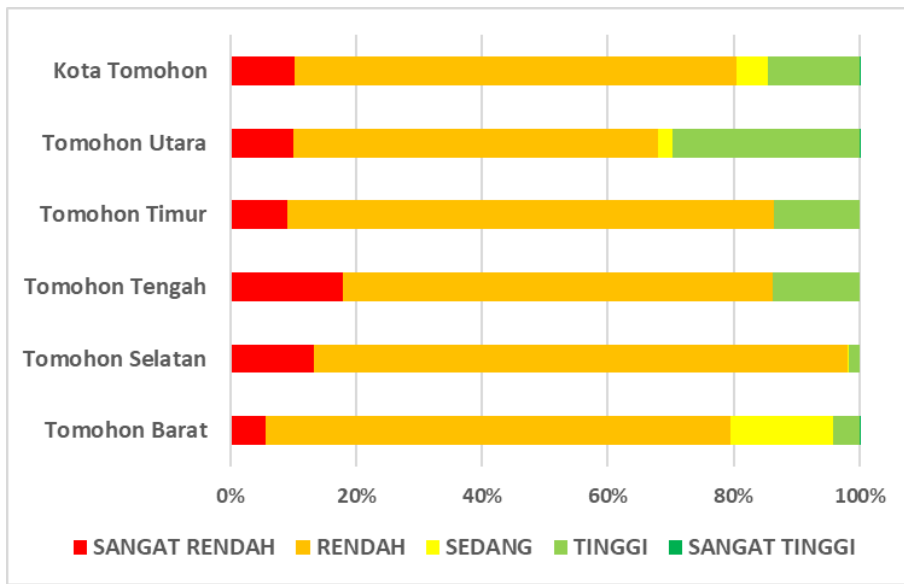

Gambar 2. 14 Peta Kinerja Layanan Jasa Ekosistem Pengatur Tata Air

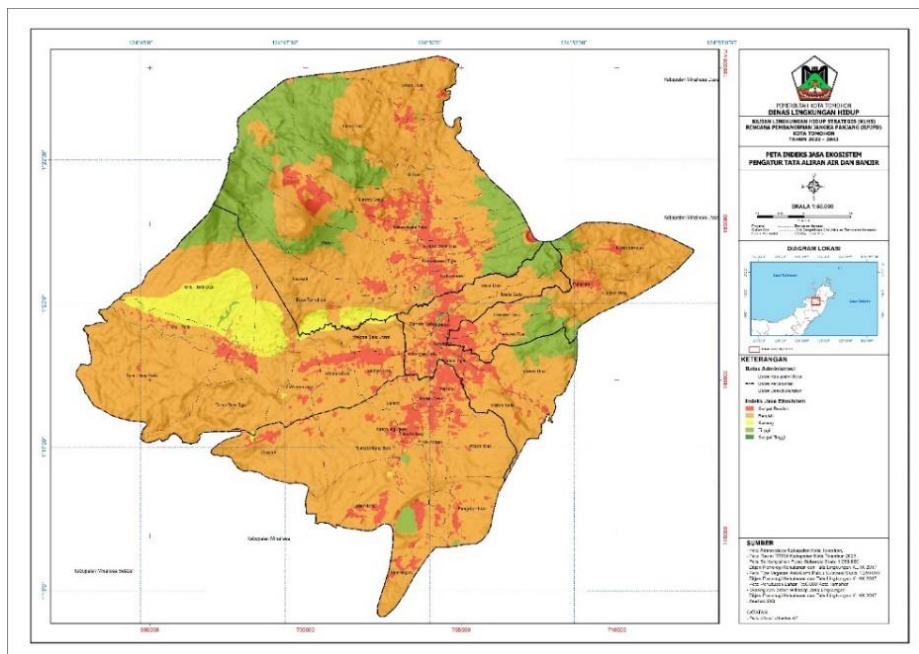

- **Jasa Lingkungan Pengatur Iklim**
Kota Tomohon mempunyai IJE Pengatur iklim dengan tingkat sedang yang mendominasi seluruh wilayah yakni 74% dari luas wilayah, atau seluas 12.520 Ha. Hal ini bisa gambarkan melalui kondisi penutup lahan di mana hutan yang sudah tidak lebih dari 14% dari luas wilayah. Hutan mempunyai fungsi ekologis yang sangat besar bagi kontrol iklim, baik iklim mikro di bawah tegakan hutan itu sendiri, maupun iklim regional dalam sistem fungsional suatu wilayah, bahkan secara global mempunyai kontribusi yang sangat besar dalam meregulasi kondisi iklim.

Tabel 2. 9 Jasa Lingkungan Pengaturan Iklim

KECAMATAN	INDEKS JASA EKOSISTEM (Ha)				
	SANGAT RENDAH	RENDAH	SEDANG	TINGGI	SANGAT TINGGI
Tomohon Barat	0,23	296,87	3.898,05	188,00	
Tomohon Selatan	0,63	512,97	2.888,54	57,91	8,21
Tomohon Tengah	1,54	307,77	1.113,98	198,66	29,65
Tomohon Timur	45,39	83,44	1.079,58	188,25	2,17
Tomohon Utara	228,13	445,14	3.540,34	1.782,18	8,80
Kota Tomohon	275,93	1.646,19	12.520,49	2.415,00	48,83

Sumber: Hasil Analisis KLHS RPJPD 2025-2045 (2023)

Grafik 2. 4 Persentase Indeks Kinerja Jasa Lingkungan Pengatur Iklim

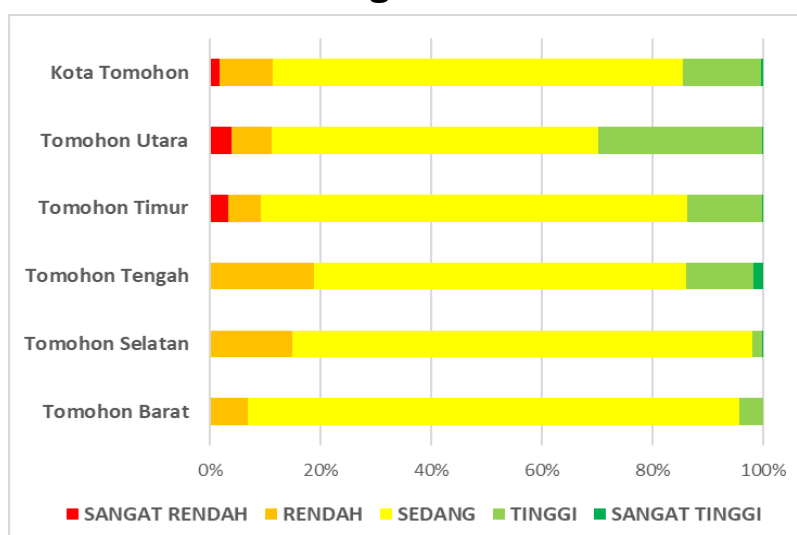

Gambar 2. 15 Peta Kinerja Layanan Jasa Ekosistem Pengatur Iklim

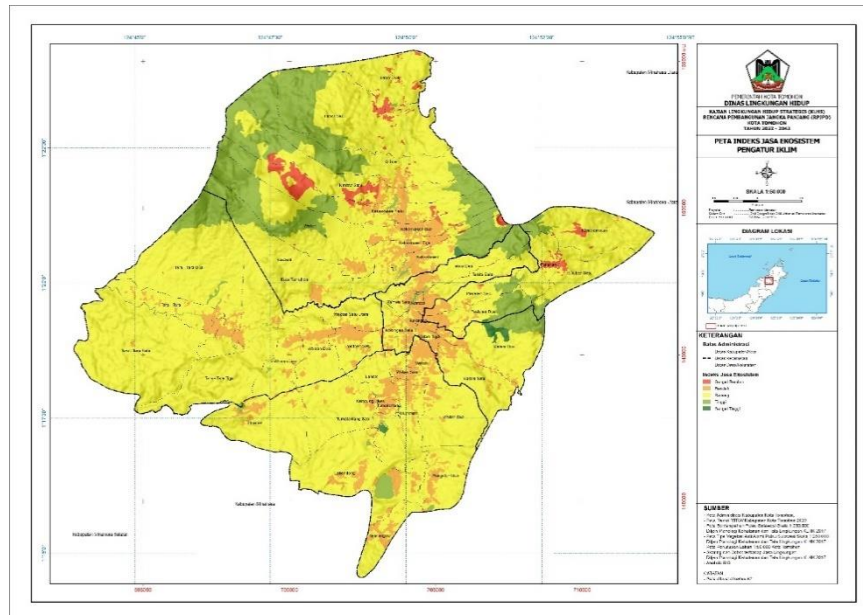

Bencana longsor mempunyai dampak yang luar biasa terhadap kegiatan manusia. Penyebab longsor sangat bisa meliputi beberapa faktor, bisa karena faktor internal/genetik, maupun faktor eksternal. Kota Tomohon mempunyai IJE Mitigasi Longsor yang sedang hingga rendah yang cukup mendominasi. Bagian bentuk lahan yang cenderung datar-landai di dalam pusat kota mempunyai IJE sedang, sedangkan bagian luar kota cenderung rendah. Hal ini karena bentuk lahan genetik gunung api di kota Tomohon mempunyai karakter tanah yang tebal serta kemiringan lereng yang curam.

Tabel 2. 10 Jasa Lingkungan Pengaturan Mitigasi Longsor

KECAMATAN	INDEKS JASA EKOSISTEM (Ha)				
	SANGAT RENDAH	RENDAH	SEDANG	TINGGI	SANGAT TINGGI
Tomohon Barat	0,23	766,04	3.397,55	189,33	30,00
Tomohon Selatan	0,63	570,28	2.816,13	15,11	66,12
Tomohon Tengah	1,54	532,94	874,88	232,35	9,88
Tomohon Timur	45,39	795,21	365,76	192,48	
Tomohon Utara	226,07	2.932,24	1.041,91	1.786,18	18,20
Kota Tomohon	273,86	5.596,70	8.496,23	2.415,45	124,20

Sumber: Hasil Analisis KLHS RPJPD 2025 – 2045 (2023)

Grafik 2. 5 Persentase Indeks Kinerja Jasa Lingkungan Pengatur Mitigasi Longsor

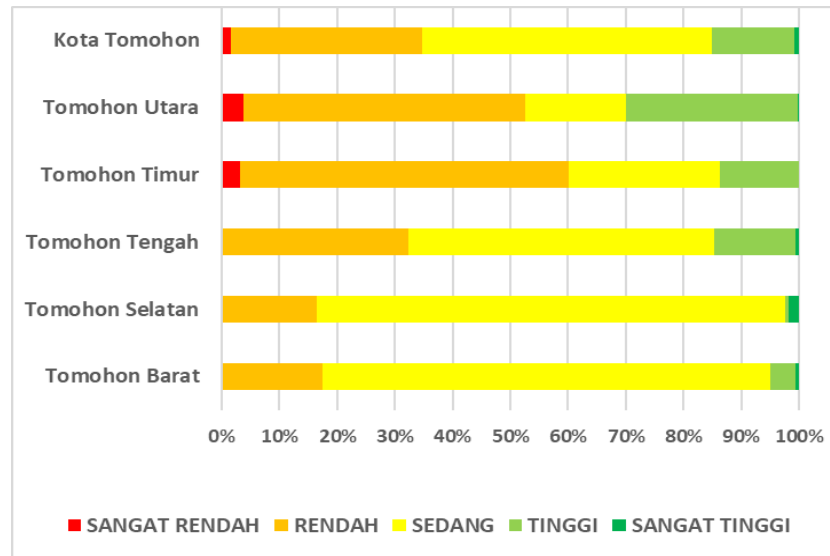

Gambar 2. 16 Peta Kinerja Layanan Jasa Ekosistem Pengatur Mitigasi Longsor

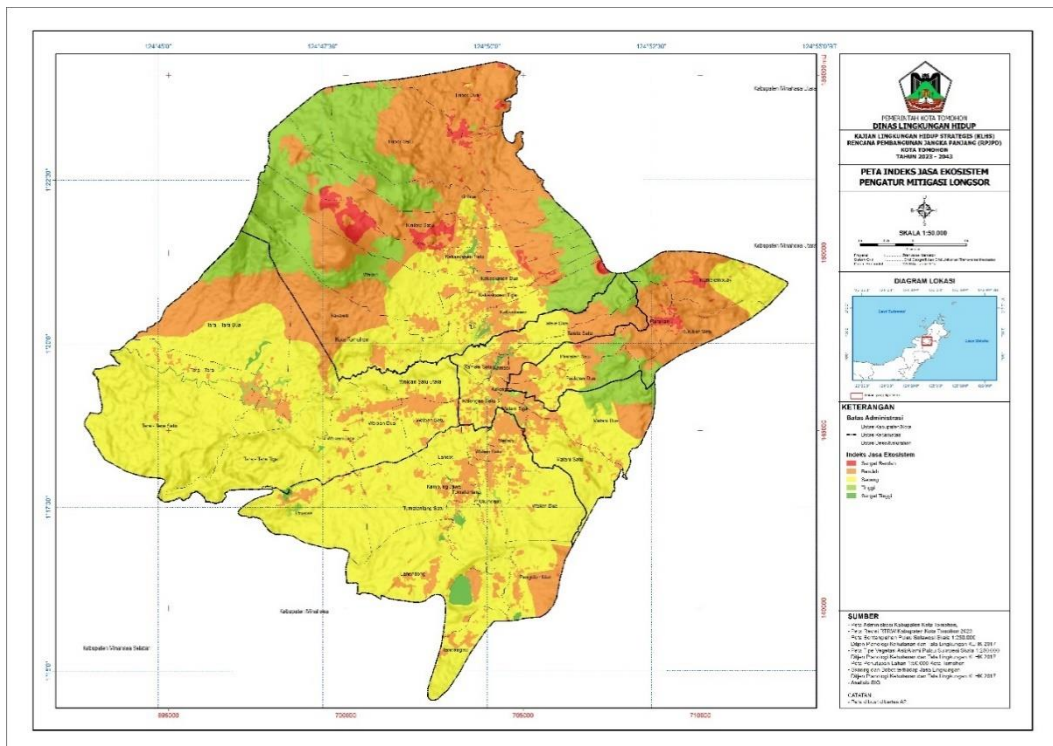

- Jasa Lingkungan Pengatur Mitigasi Banjir IJE mitigasi banjir Kota Tomohon sangat rendah hingga rendah, dan mencakup 61% luas wilayah, atau seluas 10.237 ha. Hal ini disebabkan oleh

kombinasi bentuk lahan, jenis vegetasi alami dan penutup lahan yang tidak bisa mengatur dengan baik limpasan permukaan.

Tabel 2. 11 Jasa Lingkungan Pengaturan Mitigasi Banjir

KECAMATAN	INDEKS JASA EKOSISTEM (Ha)				
	SANGAT RENDAH	RENDAH	SEDANG	TINGGI	SANGAT TINGGI
Tomohon Barat	62,20	2.130,17	2.017,68	159,72	13,38
Tomohon Selatan		1.818,11	1.593,37	3,75	53,03
Tomohon Tengah	178,20	1.049,84	196,74	188,68	38,13
Tomohon Timur	653,20	398,10	157,11	188,25	2,17
Tomohon Utara	1.676,69	2.271,11	269,11	1.764,55	23,14
Kota Tomohon	2.570,30	7.667,34	4.234,01	2.304,95	129,85

Sumber: Hasil Analisis KLHS RPJPD 2025-2045 (2023)

Grafik 2. 6 Persentase Indeks Kinerja Jasa Lingkungan Pengatur Mitigasi Banjir

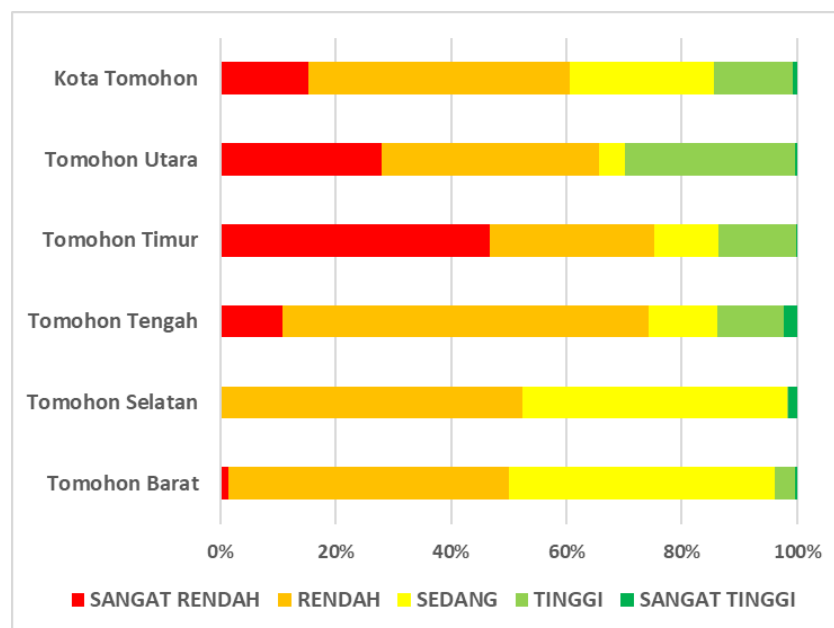

Gambar 2. 17 Peta Kinerja Layanan Jasa Ekosistem Pengatur Mitigasi Banjir

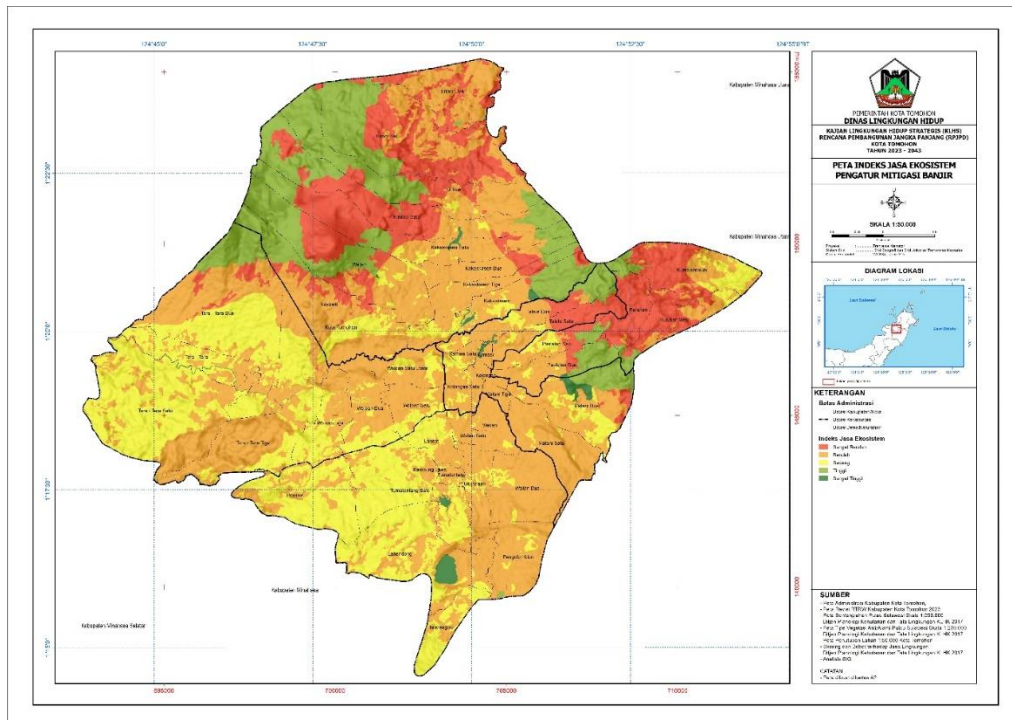

Klasifikasi **jasa lingkungan** menurut Millennium Ecosystem Assessment (MEA) berdasarkan tipe manfaat kehidupan bagi manusia yaitu:

I. Jasa Lingkungan Penyedia (Provisioning)

1. penyediaan pangan,
2. penyediaan air,
3. penyediaan bahan bakar dan material lain serta
4. penyediaan sumberdaya genetik

II. Jasa Lingkungan Pengaturan (Regulating)

1. Pengaturan kualitas udara,
2. Pengaturan iklim,
3. Pencegahan dan Perlindungan terhadap bencana alam (banjir, longsor, kebakaran, dan tsunami),
4. Pengaturan air,
5. Pemurnian air dan pengolahan limbah,

6. Pengaturan penyerbukan alami

7. Pengendalian Hama.

III. **Jasa Lingkungan Budaya (Cultural)**

1. Apresiasi pemandangan alam,

2. Peluang untuk kegiatan pariwisata dan rekreasi,

3. Budaya warisan budaya dan Identitas (rasa tempat dan milik)

IV. **Jasa Lingkungan Pendukung (Supporting)**

1. Habitat dan Keanekaragaman hayati,

2. Pembentukan dan regenerasi tanah,

3. Produksi primer, dan

4. Siklus hara.

- Jasa Lingkungan Pengaturan Pemurnian Air dan Pengolahan Limbah
Ekosistem yang memiliki kemampuan untuk “membersihkan” pencemar melalui proses-proses kimia-fisik-biologi yang berlangsung secara alami dalam badan air. Kemampuan pemurnian air secara alami (self purification) memerlukan waktu dan dipengaruhi oleh tinggi rendahnya beban pencemar dan teknik pemulihan alam khususnya aktivitas bakteri alam dalam merombak bahan organik, sehingga kapasitas badan air dalam mengencerkan, mengurai dan menyerap pencemar meningkat.

Tabel 2.12 Jasa Lingkungan Pengaturan Pemurnian Air dan Pengolahan Limbah

KECAMATAN	INDEKS JASA EKOSISTEM (Ha)				
	SANGAT RENDAH	RENDAH	SEDANG	TINGGI	SANGAT TINGGI
Tomohon Barat	244,19	3.243,57	712,25	181,42	1,72
Tomohon Selatan	459,37	2.942,78	9,34	56,78	
Tomohon Tengah	295,39	1.127,67	1,73	226,81	
Tomohon Timur	126,77	1.081,64		190,42	
Tomohon Utara	595,29	3.491,62	129,83	1.787,08	0,77
Kota Tomohon	1.721,00	11.887,28	853,15	2.442,51	2,50

Sumber: Hasil Analisis KLHS RPJPD 2025-2045 (2023)

Grafik 2.7 Grafik Persentase Indeks Kinerja Jasa Lingkungan Pengatur Pemurnian Air dan Pengolahan Limbah

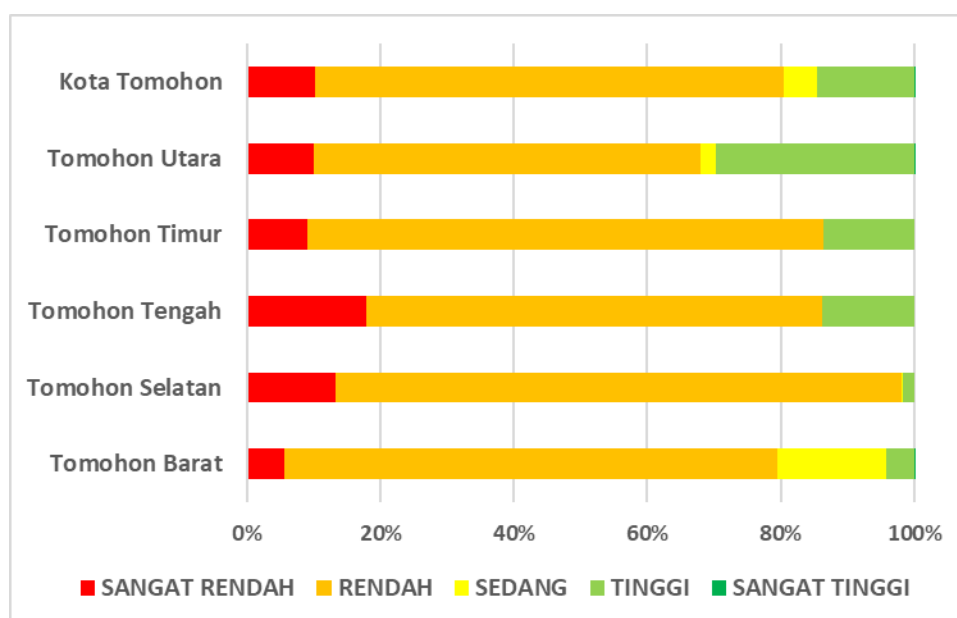

Berdasarkan tabel dan grafik di atas, kota Tomohon secara umum mempunyai IJE Tata Air yang rendah, dengan cakupan wilayah hingga 11.887 Ha atau hampir 70% dari luas wilayah. Sementara itu, jenis pemanfaatan lahan yang mempunyai jasa lingkungan sangat rendah ada pada permukiman. Hal ini dapat disebabkan karena permukiman mempunyai potensi limbah domestik yang besar, serta banyak permukaan yang bersifat impermeabel,

sehingga meningkatkan potensi aliran permukaan serta banjir perkotaan.

Gambar 2. 18 Peta Kinerja Layanan Jasa Ekosistem Pengatur Pemurnian Air dan Pengolahan Limbah

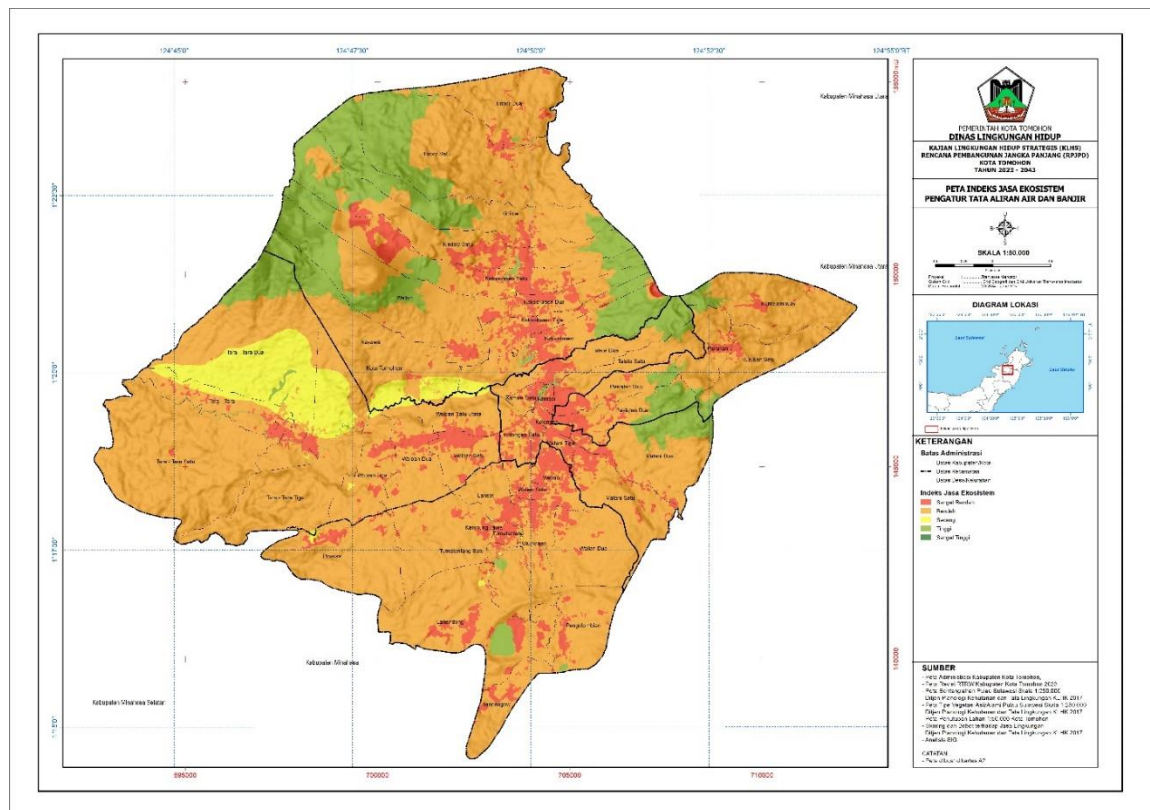

5) Tingkat Kerentanan dan Kapasitas Terhadap Perubahan Iklim

Ancaman perubahan iklim merupakan isu global. Mulai dari pemanasan global, kekeringan yang mengakibatkan krisis pangan. Untuk mengantisipasi hal tersebut dibutuhkan mekanisme yang resilience sehingga dapat terwujud Kota Tomohon yang berketahanan iklim. Solusi yang paling tepat adalah bagaimana mewujudkan konsistensi perencanaan penataan ruang, pemanfaatan dan pengendalian pemanfaatan ruang.

Pembangunan berkelanjutan dikonstruksikan berlandaskan pada sinergitas basis ekologi, basis ekonomi, dan basis sosial pembangunan pada semua sektor. Indonesia

merupakan negara kepulauan dengan daerah dataran rendah yang luas, Indonesia sangat rentan terhadap dampak negatif perubahan iklim. Indonesia telah mengalami kejadian iklim ekstrim seperti banjir dan kekeringan, dan kemungkinan akan mengalami efek jangka panjang dari kenaikan permukaan air laut. Dengan penambahan penduduk Indonesia, maka bencana alam yang disebabkan perubahan iklim akan berdampak lebih banyak pada manusia dan mata pencahariannya, sehingga akan lebih sulit untuk bangkit mengurangi kemiskinan. Sebagian masyarakat miskin cenderung tinggal di daerah berisiko tinggi terhadap rawan banjir, tanah longsor, kenaikan permukaan air laut, dan kekurangan air dimusim kemarau. Pemerintah Indonesia memandang konsep yang terintegrasi antara mitigasi dan adaptasi perubahan iklim sebagai upaya dalam membangun ketahanan dan pengamanan terhadap banjir, ketersediaan air, dan sumber energi, dan telah melakukan upaya signifikan dalam menyusun dan melaksanakan Rencana Aksi Nasional Adaptasi Perubahan Iklim (RAN-API) yang terdiri dari kerangka kerja untuk inisiatif adaptasi yang telah diurutkan ke dalam Rencana Pembangunan Nasional. Dengan pemahaman bahwa membangun ketahanan membutuhkan proses yang panjang, biaya adaptasi perubahan iklim Indonesia akan terus bertambah. Oleh karena itu, tujuan adaptasi Indonesia adalah untuk mempertahankan ekonomi masyarakat yang kuat, untuk menjamin keamanan pangan, serta untuk melindungi mata pencaharian dan kesejahteraan rakyat dengan membangun ketahanan bagi masyarakat yang terkena dampak serta ketahanan sektor seperti ketahanan ekosistem, ekonomi dan sistem penghidupan. Tindakan adaptasi akan diarahkan untuk pemberdayaan masyarakat dalam rangka meningkatkan kapasitas ketahanan dalam mengatasi dampak perubahan iklim. Tingkat kerentanan terhadap perubahan iklim ditentukan oleh indikator- indikator

yang mempengaruhi keterpaparan, sensitivitas, dan kapasitas adaptasi suatu sistem. Ke tiga faktor tersebut berubah menurut waktu sejalan dengan dilaksanakannya kegiatan pembangunan dan upaya-upaya adaptasi. Tingkat keterpaparan dan tingkat sensitivitas dapat dicerminkan oleh kondisi biofisik dan lingkungan, serta kondisi sosial-ekonomi. Besar kecilnya dampak atau Konsekuensi (K) yang ditimbulkan oleh kejadian bencana (perubahan iklim) pada suatu sistem akan ditentukan oleh tingkat keterpaparan (Exposure, E), Sensitivitas (Sensitivity, S) dan Kapasitas (C) dari sistem tersebut. Kerentanan (Vulnerability) menggambarkan sejauh mana sistem tersebut dapat mentolerir suatu perubahan atau penyimpangan (dalam kaitannya dengan perubahan iklim). Apabila perubahan/penyimpangan sudah melewati batas toleransi dari sistem maka sistem menjadi rentan karena penyimpangan atau perubahan iklim tersebut menyebabkan dampak negatif. Oleh karena itu, Kerentanan (V) dapat direpresentasikan oleh kondisi biofisik dan lingkungan, serta kondisi sosial-ekonomi, yang selanjutnya dinyatakan dengan indeks sensitivitas dan keterpaparan (Sensitivity and Exposure Index, SEI). Misalnya orang miskin lebih rentan dari orang kaya, atau orang yang tinggal di pinggir sungai lebih rentan terhadap bahaya banjir. Kapasitas (C) menunjukkan kemampuan untuk menghindari atau mengantisipasi, mengatasi atau mengelola dampak atau kemampuan untuk pulih kembali dengan cepat setelah terkena dampak. Sistem yang memiliki kapasitas yang tinggi akan memiliki selang toleransi yang lebar terhadap keragaman atau perubahan iklim yang terjadi. Kapasitas juga direpresentasikan oleh kondisi biofisik dan lingkungan, serta kondisi sosial-ekonomi yang terkait dengan kemampuan. Misalnya petani yang sumber pencaharian satu-satunya hanya dari usaha tani akan memiliki kapasitas yang rendah dibanding petani yang memiliki sumber pencaharian alternatif yang banyak.

Kemampuan adaptasi ini dinyatakan dalam Adaptive Capacity Index (ACI). Nilai risiko dari dampak iklim tersebut selain dipengaruhi oleh indeks kerentanan, juga dipengaruhi oleh peluang kemunculannya. Seperti telah disebutkan di atas, besarnya dampak dipengaruhi tingkat toleransi sistem terhadap penyimpangan iklim yang terjadi. Dalam hal risiko terhadap bencana banjir dan kekeringan, maka peubah iklim curah hujan dapat dipergunakan sebagai pemicu kemunculan bencana. Dengan demikian, peluang kemunculan curah hujan di atas batas tertentu (untuk bencana banjir) atau curah hujan di bawah batas tertentu (dalam hal bencana kekeringan) bersama dengan indeks kerentanan dapat dipergunakan sebagai kategori terhadap nilai risiko yang akan terjadi. Gambar 2.19 menyajikan logika berpikir dalam mengkategorikan tingkat risiko terhadap penyimpangan iklim.

Gambar 2.19 Tingkat Risiko Terhadap penyimpangan Iklim

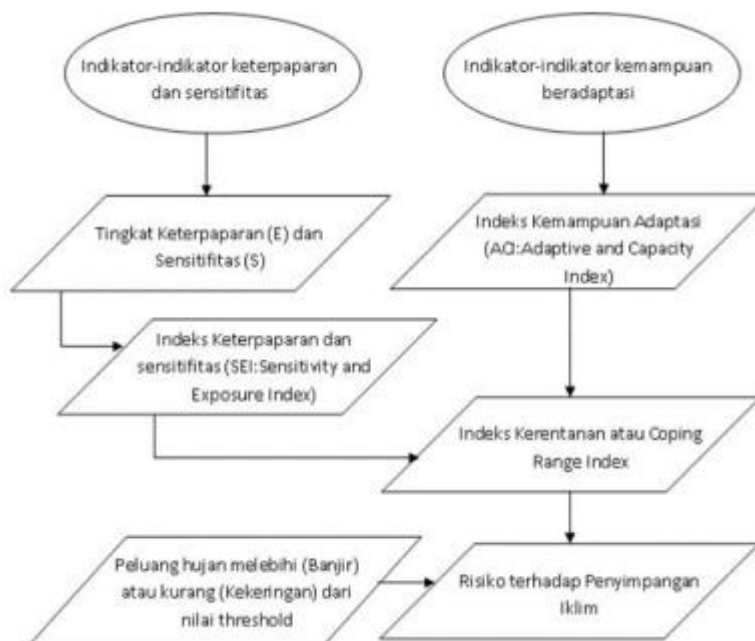

Untuk mendapatkan posisi kerentanan relatif desa terhadap desa lain dalam merespon bencana (coping range)

ialah dengan melihat posisi nilai indeks kerentanan dan kapasitas desa/kelurahan dalam sistem kuadran. Sumbu mendatar mencerminkan kemampuan adaptasi (ACI) dan sumbu vertikal menyatakan tingkat keterpaparan (SEI), yang semuanya dinormalisasi pada internal [-0.5,0.5]. Dengan demikian, sistem kuadran tersebut dapat dikelompokkan menjadi 5 daerah.

Risiko terhadap penyimpangan merupakan fungsi dari tingkat kerentanan dan peluang terjadinya bencana iklim. Peluang terjadinya bencana iklim diformulasikan berdasar peluang terjadinya curah hujan melebihi batas tertentu (untuk bencana banjir) atau peluang curah hujan di bawah nilai tertentu (untuk bencana kekeringan). Untuk memudahkan dalam memahami tingkat risiko ini selanjutnya dikategorikan menjadi 9 kelompok seperti disajikan pada Gambar berikut

Gambar 2.20 Sistem Kuadran Indeks Kapasitas dan Indeks Kerentanan

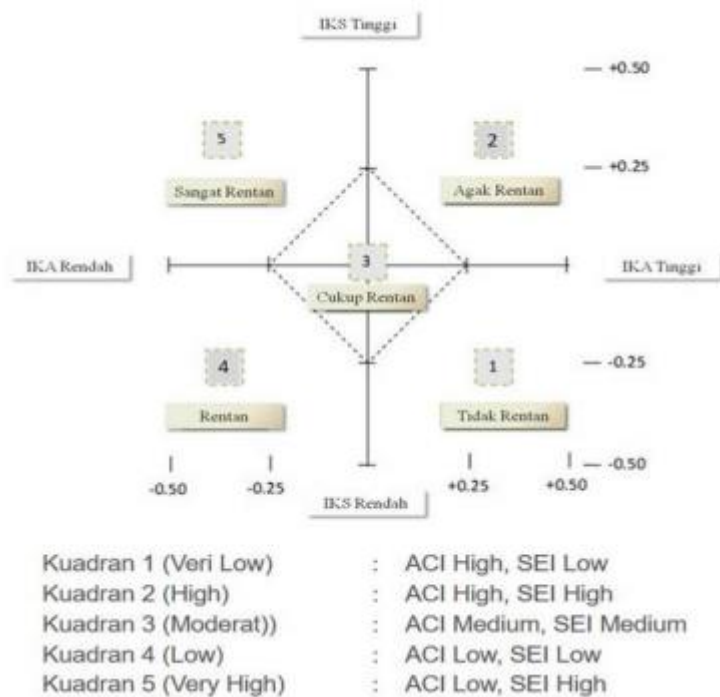

Gambar 2.21 Kategorisasi Risiko Iklim berdasarkan Indeks Bencana Iklim dan Tingkat Kerentanan

		Peluang Bencana Iklim				
		> 0.9	0.6-0.9	0.3-0.6	0.1-0.3	<0.1
Tingkat Kerentanan	Sangat Tinggi	V V H	V H	H	M-H	M
	Tinggi	V H	H	M-H	M	L-M
	Sedang	H	M-H	M	L-M	L
	Rendah	M-H	M	L-M	L	V L
	Sangat Rendah	M	L-M	L	V L	V V L

Tingkat Risiko Iklim

V V H = Very Very High
M-H = Medium to High
L = Low

V H = Very High
M = Medium
V L = Very Low

H = High
L-M = Medium to Low
V V L = Very Very Low

Untuk analisis kerentanan pada kajian ini diambil dari data Sistem Informasi Data Indeks Kerentanan yang dipublikasikan Kementerian Lingkungan Hidup dan Kehutanan. Informasi kerentanan ditampilkan dalam dalam basis desa dengan kategori kerentanan terbagi atas lima yaitu sangat rendah, rendah, sedang, tinggi dan sangat tinggi. Berikut hasil analisis indeks kerentanan iklim yg mempunyai unit analisis desa/kelurahan.

Gambar 2.22 Peta Indeks Kerentanan dan Sensitivitas Iklim Kota Tomohon

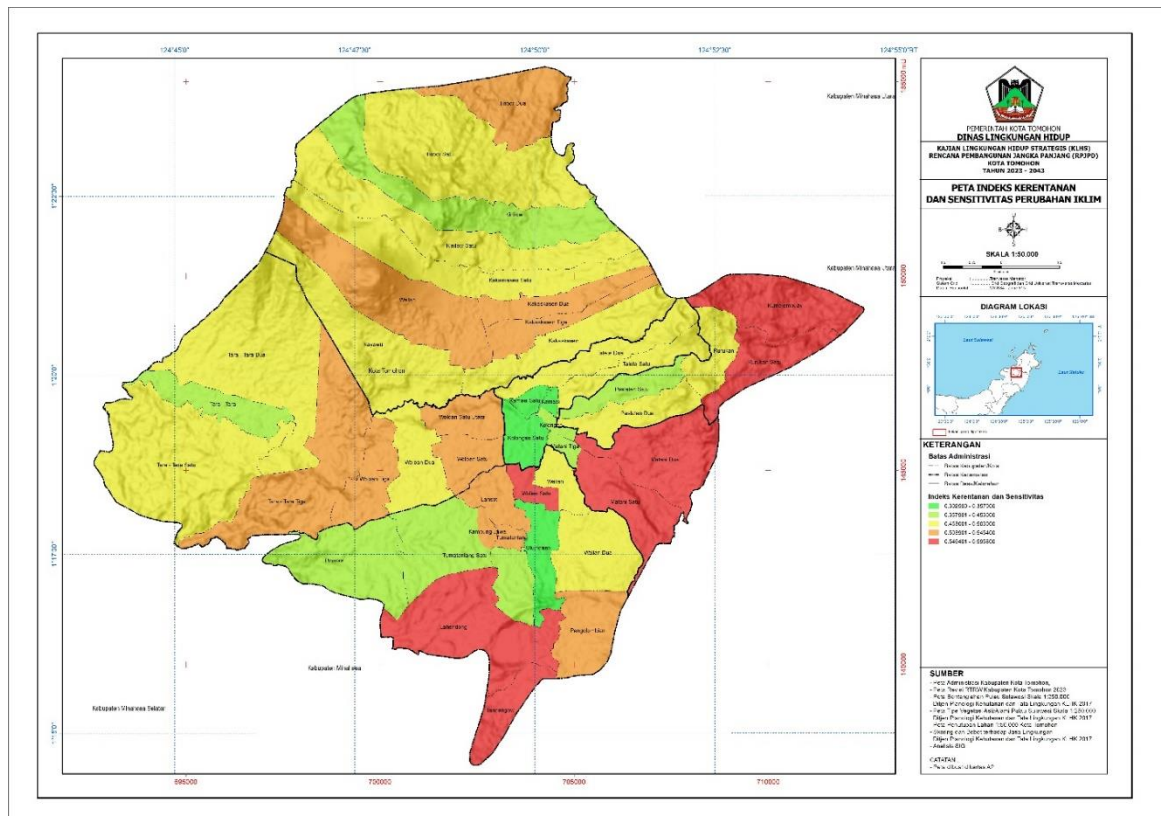

Dari gambar di atas dapat dilihat ada beberapa desa atau kelurahan yang mempunyai tingkat kerentanan yang sangat tinggi yaitu Walian Satu, Lahendong, Matani Satu, Matani Dua, Rurukan Satu, Tondangow, dan Kumelembuai. Sementara yang terendah diantara semua kelurahan dan desa di Kota Tomohon adalah Uluindanow, Kolongan Satu, Kamasi dan Kamasi Satu. Untuk hasil tingkat adaptasi, dapat dilihat pada gambar 2.23. Pada gambar tersebut dapat dilihat bahwa desa/kelurahan yang mempunyai tingkat adaptasi terbaik yaitu Pinaras, Lansot, Woloan Satu, Kayawu, Paslaten Satu, dan Talete Dua.

Gambar 2.24 Kerentanan Iklim Kota Tomohon

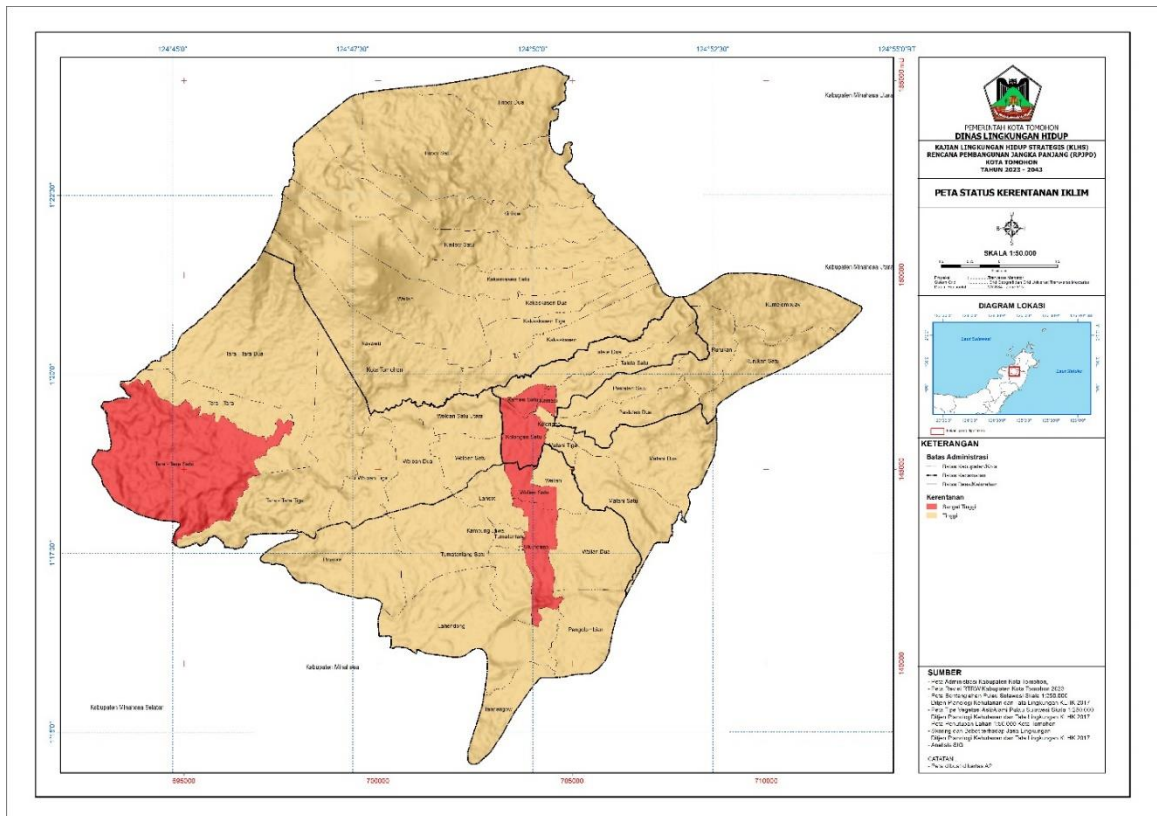

Tabel 2.13 Indeks Kapasitas Adaptasi (IKA), Indeks Kerentanan dan Sensitivitas (IKS) dan Kerentanan Iklim masing-masing Kelurahan di Kota Tomohon

Desa	IKA	IKS	Kerentanan
Tandangow	0,49407	0,5636	Tinggi
Pangolombian	0,48068	0,5234	Tinggi
Lahendong	0,44792	0,5564	Tinggi
Pinasas	0,55548	0,4345	Tinggi
Kampung Jawa	0,43007	0,5324	Tinggi
Tumatantang	0,37591	0,5334	Tinggi
Lansot	0,55823	0,5124	Tinggi
Uluindano	0,35734	0,3579	Sangat Tinggi
Walian	0,45349	0,4969	Tinggi
Walian Satu	0,32189	0,5526	Sangat Tinggi
Walian Dua	0,47009	0,49	Tinggi
Tumatantang Satu	0,42786	0,453	Tinggi
Matani Tiga	0,44626	0,3937	Tinggi
Matani Dua	0,48085	0,5574	Tinggi
Matani Satu	0,48766	0,5839	Tinggi
Kolongan	0,45922	0,413	Tinggi
Kamasi	0,42875	0,3025	Sangat Tinggi
Talete Satu	0,37706	0,4845	Tinggi
Talete Dua	0,58548	0,4739	Tinggi
Kolongan Satu	0,4095	0,3372	Sangat Tinggi
Kamasi Satu	0,44475	0,3215	Sangat Tinggi
Paslaten Dua	0,39979	0,465	Tinggi
Paslaten Satu	0,53197	0,399	Tinggi
Rurukan	0,45187	0,4783	Tinggi
Rurukan Satu	0,466	0,5958	Tinggi
Kumelembuay	0,42153	0,5553	Tinggi
Woloan Satu	0,54125	0,5334	Tinggi
Woloan Dua	0,37203	0,4979	Tinggi
Woloan Tiga	0,3541	0,5289	Tinggi
Tara - Tara Satu	0,30918	0,5039	Sangat Tinggi
Tara - Tara Dua	0,37523	0,4919	Tinggi
Woloan Satu Utara	0,40187	0,5219	Tinggi
Tara - Tara	0,45009	0,4499	Tinggi
Tara - Tara Tiga	0,38834	0,5093	Tinggi
Kayawu	0,58255	0,4969	Tinggi
Wailan	0,43684	0,5339	Tinggi
Kakaskasen Tiga	0,3987	0,5454	Tinggi
Kakaskasen Dua	0,37703	0,5219	Tinggi
Kakaskasen Satu	0,49112	0,4922	Tinggi
Kinilow	0,49584	0,4134	Tinggi
Tinoor Satu	0,47336	0,4975	Tinggi
Tinoor Dua	0,46229	0,516	Tinggi
Kinilow Satu	0,48756	0,4735	Tinggi
Kakaskasen	0,48367	0,5017	Tinggi

Sumber: Hasil Analisis KLHS RPJPD 2025-2045 (2023)

- POTENSI DAN KETAHANAN KEHATI

Tingkat ketahanan dan potensi keanekaragaman hayati merupakan hal yang sangat mendasar dan sangat penting dalam menunjang pengembangan Kota Tomohon. Hal yang dikaji dalam melihat potensi keanekaragaman hayati di Kota Tomohon adalah potensi keanekaragaman genetik. Semakin tinggi keanekaragaman hayati atau genetik, maka semakin tinggi daya dukungnya terhadap kehidupan masyarakat. Untuk itu tingkat ketahanan dan potensi KEHATI di Kota Tomohon berhubungan erat dengan Indikasi jasa penyedia sumber daya genetik dan indikasi jasa ekosistem pendukung habitat keanekaragaman hayati.

- a. Potensi KEHATI

Ketersediaan dan distribusi sumber daya genetik ditentukan oleh tipe ekosistem, yaitu ekoregion bentang alam dan penutup lahan khususnya areal bervegetasi. Sumber daya genetik yang terlihat dari keanekaragaman hayati adalah semua kehidupan di atas bumi ini baik tumbuhan, hewan, jamur dan mikroorganisme serta berbagai materi genetik yang dikandungnya dan keanekaragaman sistem ekologi di mana mereka hidup. Termasuk didalamnya kelimpahan dan keanekaragaman genetik relatif dari organisme-organisme yang berasal dari semua habitat baik yang ada di darat, laut maupun sistem-sistem perairan lainnya. Keanekaragaman hayati berperan sangat penting dalam memenuhi kebutuhan dasar masyarakat seperti sandang, pangan, papan, obat-obatan dan bahan bakar.

Potensi KEHATI di Kota Tomohon diturunkan dari hasil analisis jasa lingkungan pendukung KEHATI, yang kemudian dipilih 2 kelas yaitu yang tinggi dan sangat tinggi. Dari hasil analisis, didapatkan hasil bahwa hanya pada bagian Tenggara Kota Tomohon yang memiliki potensi tinggi hingga sangat tinggi. Gambar 2.25

memperlihatkan sebarannya, dan tabel 2.14 menunjukkan proporsi luas pada masing – masing wilayah administrasi.

Gambar 2.25 Potensi KEHATI Kota Tomohon

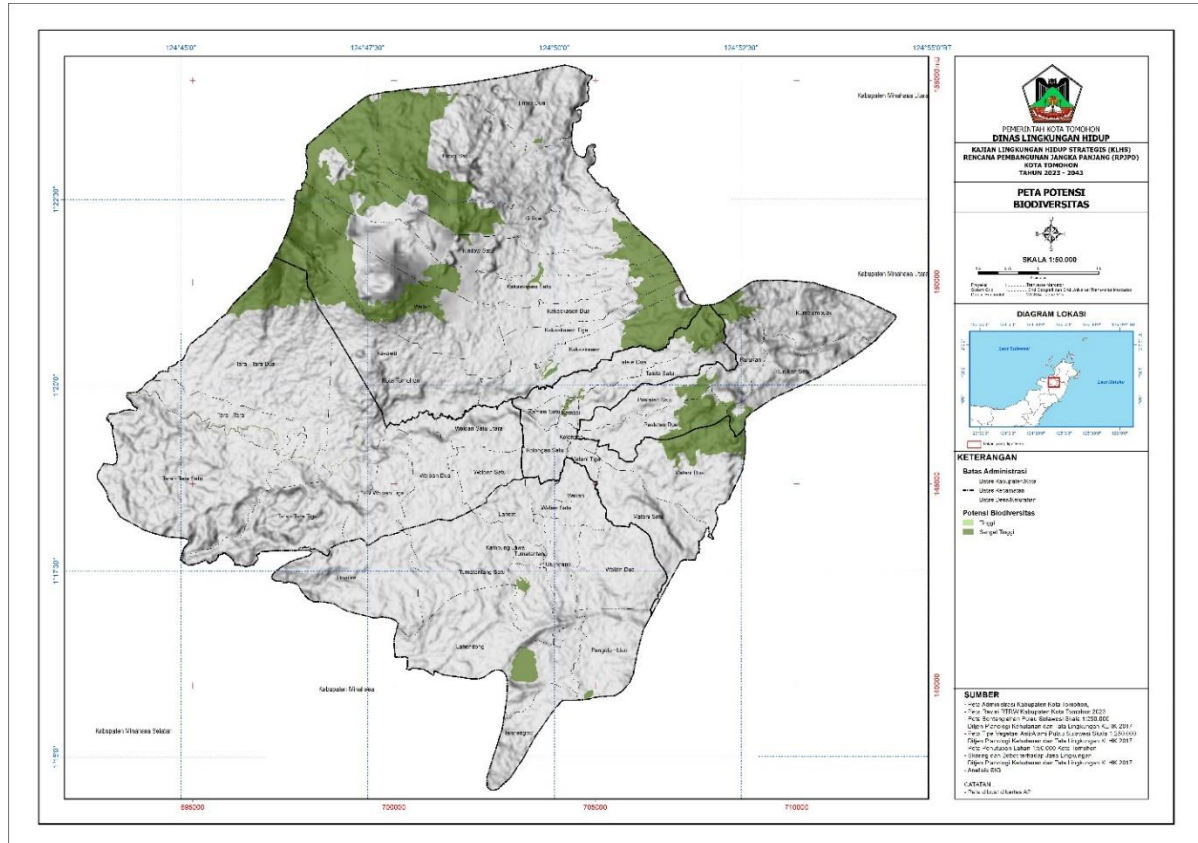

Tabel 2.14 Distribusi Potensi KEHATI pada Masing – Masing Wilayah Administrasi

KECAMATAN	POTENSI KEHATI	
	TINGGI	SANGAT TINGGI
Tomohon Barat	1,72	171,38
Tomohon Selatan		56,78
Tomohon Tengah		226,81
Tomohon Timur		190,42
Tomohon Utara	0,77	1.786,92
Kota Tomohon	2,50	2.432,31

Sumber: Hasil Analisis (2023)

Grafik 2.8 Persentase Potensi KEHATI pada Masing – Masing Wilayah Administrasi

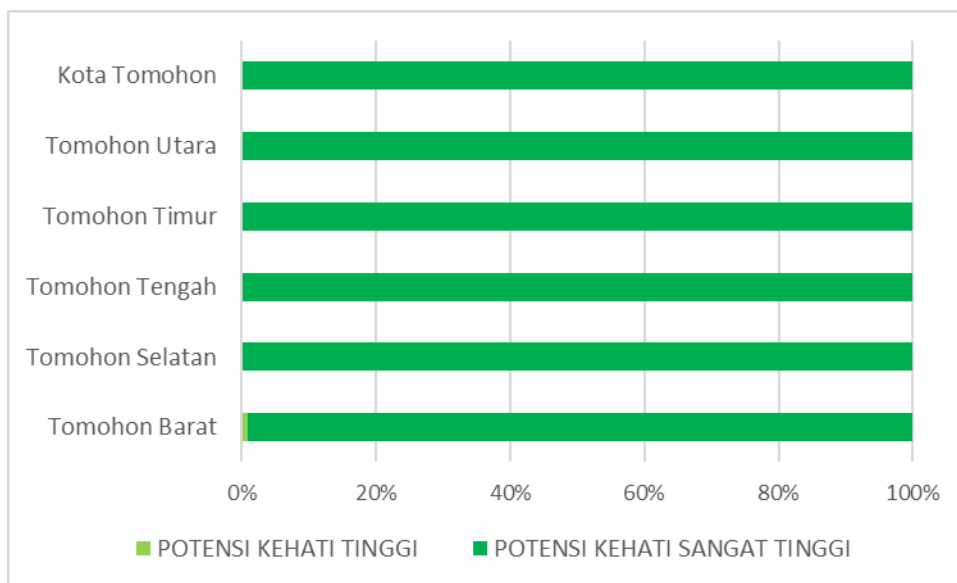

b. Ketahanan KEHATI

Ketahanan potensi jasa pendukung habitat dan keanekaragaman hayati didapat dari melihat bentuk geometris wilayah dengan melihat nilai shape index dari sebuah kawasan yang memiliki nilai jasa ekosistem yang tinggi. Semakin kompak (membulat), semakin tinggi ketahanan KEHATI-nya, sebaliknya, semakin memanjang, semakin rendah pula ketahanannya. Gambar dan table di bawah menunjukkan kondisi ketahanan KEHATI Kota Tomohon serta sebaran wilayahnya.

Gambar 2.26 Ketahanan KEHATI Kota Tomohon

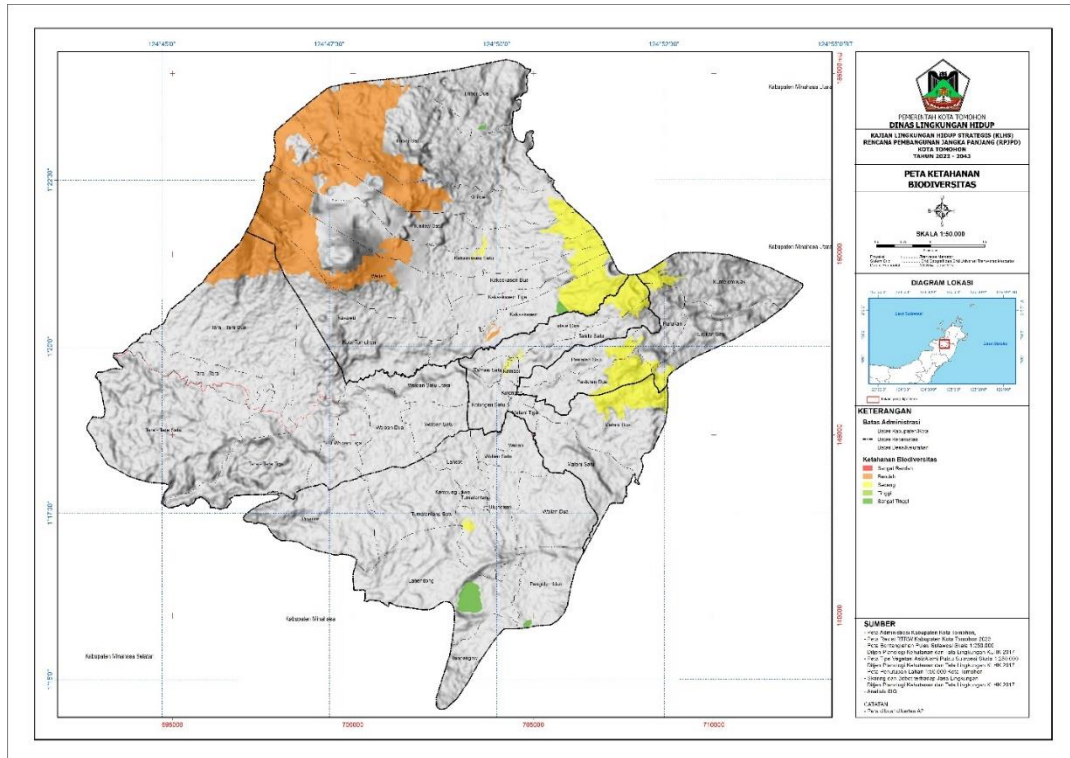

Grafik 2.9 Persentase Ketahanan KEHATI pada Masing – Masing Wilayah Administrasi

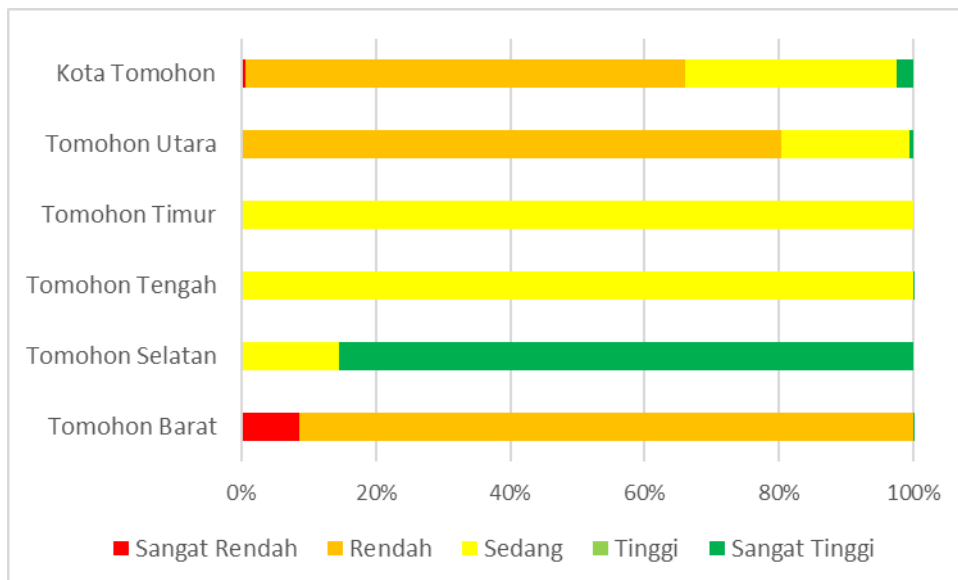

Tabel 2.15 Distribusi Ketahanan KEHATI pada Masing – Masing Wilayah Administrasi

KECAMATAN	Tingkat Ketahanan Biodiversitas				
	Sangat Rendah	Rendah	Sedang	Tinggi	Sangat Tinggi
Tomohon Barat	14,94	158,07	0,00	0,01	0,07
Tomohon Selatan			8,21		48,57
Tomohon Tengah			226,73		0,08
Tomohon Timur			190,42		
Tomohon Utara	1,53	1.433,54	341,58	0,01	11,04
Kota Tomohon	16,46	1.591,62	766,94	0,02	59,76

Sumber: Hasil Analisis (2023)

2.1.2. Demografi

Dalam pencapaian tujuan pembangunan, penduduk merupakan modal dasar yang sangat penting. Diperlukan komponen penduduk yang berkualitas untuk mewujudkan pembangunan berkelanjutan (sustainable development). Hanya dengan adanya penduduk yang berkualitas, keberadaan potensi sumber daya yang beraneka ragam dapat dimanfaatkan secara tepat, efisien, dan berkesinambungan. Keberadaan sumber daya manusia yang sehat, cerdas, dan bermoral adalah jaminan masa depan suatu daerah.

Penduduk atau masyarakat merupakan aktor utama dalam pembangunan karena penduduk adalah sebagai subjek dan objek dari pembangunan. Besaran, komposisi, kualitas, dan distribusi penduduk akan mempengaruhi struktur ruang dan kegiatan sosial, serta kebijakan pembangunan. Jumlah penduduk yang besar dengan pertumbuhan yang cepat, akan tetapi memiliki kualitas yang rendah, akan memperlambat tercapainya kondisi yang ideal antara kuantitas dan kualitas penduduk dengan daya dukung alam dan daya tampung lingkungan yang semakin terbatas. Seluruh aspek pembangunan memiliki korelasi dan interaksi dengan

kondisi kependudukan yang ada, sehingga informasi tentang demografi memiliki posisi strategis dalam penentuan kebijakan.

a. Distribusi Jumlah Penduduk

Berdasarkan data BPS Kota Tomohon Tahun 2024, Jumlah Penduduk berdasarkan Kecamatan Tahun 2023 Kota Tomohon adalah sebanyak 102.724 jiwa. Wilayah dengan jumlah penduduk terbesar adalah di Kecamatan Tomohon Utara, sedangkan wilayah kecamatan dengan jumlah penduduk terkecil adalah di Kecamatan Tomohon Timur. Adapun sebaran penduduk berdasarkan kecamatan disajikan sebagaimana pada tabel dibawah ini.

Tabel 2.16 Sebaran dan Laju Pertumbuhan Penduduk berdasarkan Kecamatan di Kota Tomohon Tahun 2020-2023

Kecamatan	Jumlah penduduk				Laju Pertumbuhan (%)		
	Tahun 2020	Tahun 2021	Tahun 2022	Tahun 2023	Tahun 2021	Tahun 2022	Tahun 2023
Tomohon Selatan	24.802	24.920	25.046	25.903	1.59	1.59	2.09
Tomohon Tengah	18.772	18.860	18.955	18,878	1.59	1.59	0.19
Tomohon Timur	11.428	11.420	11.415	11.158	1.04	1.04	0.68
Tomohon Barat	16.941	17.048	17.160	17.479	1.75	1.75	1.52
Tomohon Utara	28.644	28.605	28.575	29.306	0.98	0.98	1.36
Kota Tomohon	100.587	100.853	101.151	102.724	0.3	0.3	1.28

Sumber: Tomohon Dalam Angka Tahun 2020-2024

b. Jumlah Penduduk Berdasarkan Jenis Kelamin

Komposisi penduduk Kota Tomohon menurut jenis kelamin selama Periode tahun 2020-2023 menunjukkan bahwa jumlah penduduk laki-laki cenderung lebih banyak dari pada penduduk perempuan.

Tabel 2. 17 Rasio Jenis Kelamin Penduduk Kota Tomohon per Kecamatan di Kota Tomohon Tahun 2020-2023

Kecamatan	Rasio Jenis Kelamin Penduduk			
	Tahun 2020	Tahun 2021	Tahun 2022	Tahun 2023
Tomohon Selatan	102,1	102	102	102,64
Tomohon Tengah	97,2	97	97	98,74
Tomohon Timur	109	101	101	101,08
Tomohon Barat	105,7	106	106	104,12
Tomohon Utara	103,8	104	104	104,55
Kota Tomohon	102,1	102	102	102,53

Sumber : Tomohon Dalam Angka Tahun 2020-2024

Berdasarkan kategori usia, komposisi penduduk didominasi oleh masyarakat usia produktif. Hal tersebut dapat dilihat dari jumlah penduduk usia produktif (15-64) pada tahun 2023 yang mencapai 68.17% (69.044 jiwa) dari total jumlah penduduk. Kondisi ini merupakan bonus demografi yang dimaknai sebagai keuntungan ekonomi yang disebabkan besarnya jumlah penduduk produktif sehingga dapat memacu investasi dan pertumbuhan ekonomi yang sering disebut dengan jendela kesempatan. Pada tabel berikut menunjukkan secara rinci jumlah dan persentase penduduk kelompok umur pada tahun 2023.

Tabel 2. 18 Jumlah dan Persentase Penduduk Kelompok Umur Kota Tomohon pada tahun 2023.

Kelompok Umur	Jenis Kelamin		
	Laki-laki	Perempuan	Jumlah
0 – 4	4067	3890	7957
5 – 9	3785	3737	7522
10 – 14	3707	3599	7306
15 – 19	3789	3512	7301
20 – 24	3993	3799	7792

Kelompok Umur	Jenis Kelamin		
	Laki-laki	Perempuan	Jumlah
25 – 29	3907	3739	7646
30 – 34	3767	3684	7451
35 – 39	3700	3610	7310
40 – 44	3557	3449	7006
45 – 49	3759	3512	7271
50 – 54	3626	3434	7060
55 – 59	3090	3004	6094
60 – 64	2505	2524	5029
65 – 69	1952	2035	3987
70 – 74	1417	1591	3008
75+	1385	1947	3332
TOTAL	52.006	51.008	103.072

Sumber: Tomohon Dalam Angka Tahun 2024

Melihat komposisi jumlah penduduk sebagaimana disajikan dalam tabel di atas, maka jumlah penduduk produktif di Kota Tomohon, yaitu penduduk yang berusia di antara 15 sampai 64 tahun (versi BPS) sebanyak 69.960 jiwa (67,87%), sedangkan sisanya adalah usia tidak produktif, yaitu penduduk di bawah 15 tahun dan diatas 64 tahun (versi BPS) sebanyak 33.112 jiwa (32,13%).

c. Jumlah Penduduk Berdasarkan Angkatan Kerja

Berdasarkan data BPS untuk ketenagakerjaan dapat diketahui bahwa jumlah Angkatan kerja di Kota Tomohon pada tahun 2023 sebanyak 51.199 jiwa, dengan jumlah pengangguran terbuka sebanyak 4.364 jiwa.

Grafik 2. 10 Jumlah Angkatan Kerja dan Pengangguran

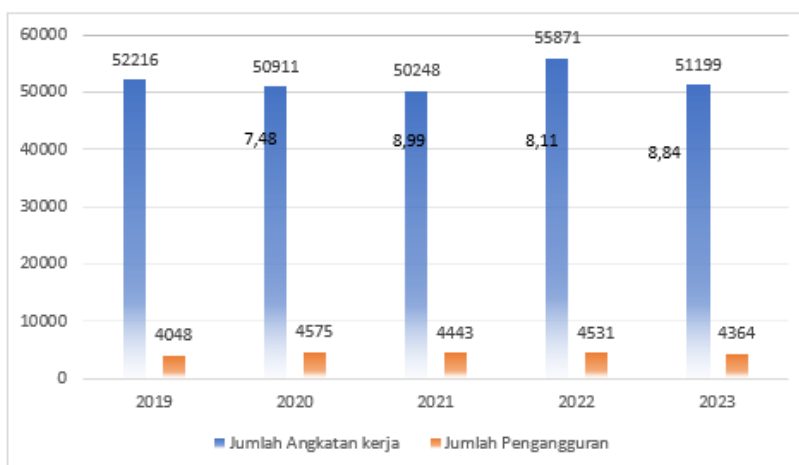

Sumber: Diolah dari Tomohon dalam Angka tahun 2020-2024

Dalam 3 tahun terakhir, tingkat pengangguran terbuka di Kota Tomohon cukup tinggi jika dibandingkan rata-rata Provinsi Sulawesi Utara, bahkan di tingkat Nasional.

Grafik 2. 11 Tingkat Pengangguran Terbuka Kota Tomohon dan Nasional Tahun 2019-2023

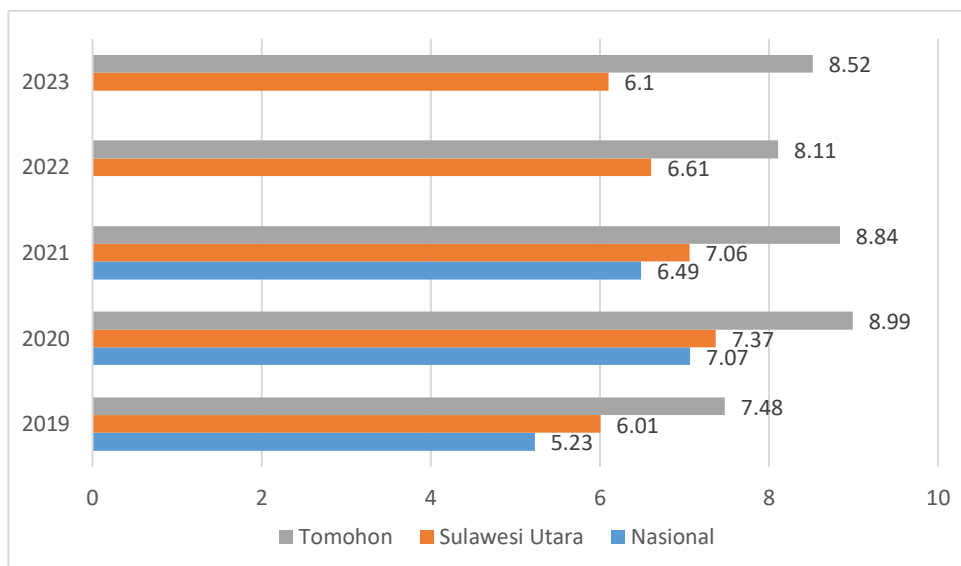

Sumber: Diolah dari Tomohon dalam Angka tahun 2020-2024

d. Jumlah Penduduk Berdasarkan Tingkat Pendidikan

Kualitas Pendidikan merupakan salah satu tolok ukur kekuatan SDM suatu wilayah. Kota Tomohon dikenal sebagai Kota pusat Pendidikan, sehingga diharapkan memiliki keunggulan bukan hanya dalam hal kuantitas tetapi juga kualitas. Aspek pendidikan yang baik sangat memegang peranan strategis dalam upaya mewujudkan pembangunan yang berkelanjutan (*sustainable development*). Tabel dibawah ini menggambarkan bahwa jumlah Angkatan kerja berdasarkan Tingkat Pendidikan masih di dominasi oleh lulusan SMA sebesar 45,66 %, Perguruan Tinggi 21,40 %, SMP 15.88 % dan SD sebanyak 17,05 %.

Tabel 2. 19 Jumlah Penduduk Berusia 15 Tahun Ke Atas Menurut Pendidikan Tertinggi Yang Ditamatkan Di Kota Tomohon Tahun 2020-2023

Pendidikan Tertinggi Yang Ditamatkan	Bekerja				Pengangguran				Jumlah Angkatan Kerja			
	2020	2021	2022	2023	2020	2021	2022	2023	2020	2021	2022	2023
SD	8.851	8.935	8.935	8367	368	450	450	371	9.219	9.385	9.385	8.733
SMP	8.600	7.962	7.962	7878	579	754	754	252	9.179	8.716	8.716	8.130
SMA	17.916	17.825	17.825	21372	2.601	2.032	2.032	2007	20.517	19.857	19.857	23.379
Perguruan Tinggi	10.969	11.083	11.083	9223	1.027	1.207	1.207	1734	11.996	12.290	12.290	10.957
Total	46.336	45.805	45.805	46.385	4.575	4.433	4.433	4364	50.911	50.248	50.248	51.199

Sumber: Tomohon dalam Angka Tahun 2020-2024

2.2. Aspek Kesejahteraan Masyarakat

Kondisi Kesejahteraan Masyarakat Kota Tomohon dalam lima tahun terakhir akan disajikan dalam tiga fokus utama, yaitu fokus kesejahteraan dan pemerataan ekonomi, fokus kesejahteraan sosial serta fokus seni budaya dan olahraga.

2.2.1. Fokus Kesejahteraan dan Pemerataan Ekonomi

a) Pertumbuhan PDRB

Produk Domestik Regional Bruto (PDRB) adalah sebuah nilai tambah bruto dari seluruh barang dan jasa yang dihasilkan di wilayah domestik suatu negara yang timbul akibat berbagai aktivitas ekonomi, dan nilai ini biasanya dalam suatu periode tertentu tanpa memperhatikan apakah faktor produksi residen atau non-residen.

PDRB dapat dibagi menjadi dua jenis, yaitu PDRB Atas Dasar Harga Berlaku dan PDRB Atas Dasar Harga Konstan. PDRB Atas Dasar Harga Berlaku menunjukkan kemampuan sumber daya ekonomi yang dapat dihasilkan oleh suatu wilayah. Distribusi PDRB Atas Dasar Harga Berlaku menurut sektor menunjukkan struktur perekonomian atau peranan setiap sektor ekonomi dalam suatu daerah. Sektor ekonomi yang mempunyai peranan besar menunjukkan basis perekonomian suatu daerah. Sementara, PDRB Atas Dasar Harga Konstan berguna untuk menunjukkan Laju Pertumbuhan Ekonomi (LPE) secara keseluruhan maupun sektoral dari tahun ke tahun.

Distribusi PDRB Kota Tomohon menurut lapangan usaha pada tahun 2023 yang persentase terbesar pada lapangan usaha konstruksi sebesar 20,36%, diikuti sektor pertanian, kehutanan, dan perikanan sebesar 14,02% dan sektor perdagangan besar dan eceran, reparasi mobil dan sepeda motor sebesar 11,51%.

Grafik 2. 12 Distribusi Persentase PDRB Menurut Lapangan Usaha Kota Tomohon (%)

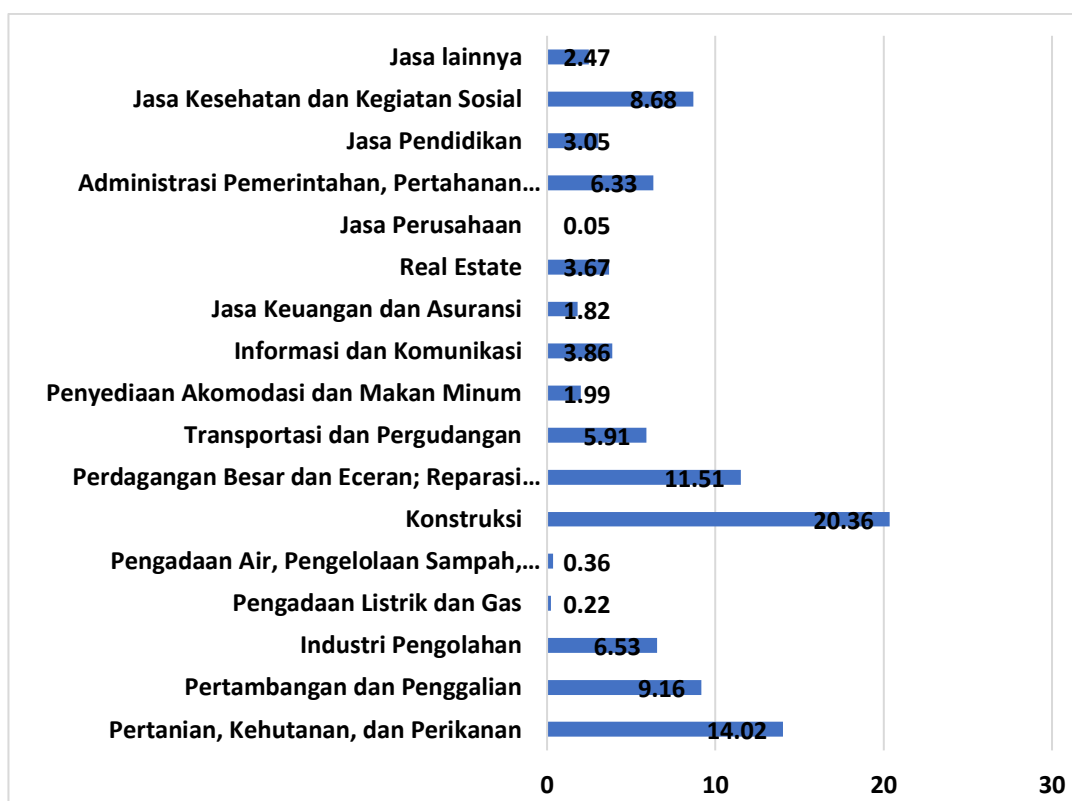

Sumber: Tomohon Dalam Angka Tahun 2024

dalam tabel di bawah ini disajikan distribusi persentase PDRB selang Tahun 2019 sampai Tahun 2023 yang menunjukkan bahwa sektor konstruksi masih mendominasi di ikuti oleh sektor pertanian, kehutanan dan perikanan.

Tabel 2. 20 Distribusi Persentase Produk Domestik Regional Bruto Atas Dasar Harga Berlaku Menurut Lapangan Usaha di Kota Tomohon, 2019–2023

No.	LAPANGAN USAHA	2019	2020	2021	2022	2023
A	Pertanian, Kehutanan, dan Perikanan	14,02	14,06	13,85	13,91	14,02
B	Pertambangan dan Penggalian	8,54	8,95	9,16	9,84	9,16
C	Industri Pengolahan	6,02	6,11	6,47	6,59	6,53
D	Pengadaan Listrik dan Gas	0,21	0,23	0,22	0,23	0,22
E	Pengadaan Air; Pengelolaan Sampah, Limbah, dan Daur Ulang	0,42	0,42	0,41	0,39	0,36
F	Konstruksi	22,62	21,71	21,50	20,52	20,36

No.	LAPANGAN USAHA	2019	2020	2021	2022	2023
G	Perdagangan Besar dan Eceran; Reparasi Mobil dan Sepeda Motor	10,59	10,90	10,88	11,11	11,51
H	Transportasi dan Pergudangan	5,89	5,34	5,24	5,47	5,91
I	Penyediaan Akomodasi dan Makan Minum	2,21	1,84	1,84	1,90	1,99
J	Informasi dan Komunikas	3,62	3,83	3,80	3,85	3,86
K	Jasa Keuangan dan Asuransi	1,99	2,09	2,17	1,99	1,82
L	Real Estat	4,11	4,06	3,86	3,76	3,67
M,N	Jasa Perusahaan	0,06	0,05	0,05	0,05	0,05
O	Administrasi Pemerintahan, Pertahanan, dan Jaminan Sosial Wajib	6,97	7,19	6,86	6,52	6,33
P	Jasa Pendidikan	2,79	2,85	2,85	2,94	3,05
Q	Jasa Kesehatan dan Kegiatan Sosial	7,48	8,14	8,57	8,61	8,68
R,S,T,U	Jasa Lainnya	2,46	2,24	2,25	2,34	2,47
	Produk Domestik RegionalBruto	100,00	100,00	100,00	100,00	100,00

Sumber: Tomohon dalam angka tahun 2024

Pertumbuhan ekonomi yang tinggi belum tentu menjamin tercapainya kesejahteraan. Namun tanpa pertumbuhan ekonomi pencapaian kesejahteraan akan menjadi lebih sulit. Pertumbuhan ekonomi merupakan sasaran antara dan merupakan syarat perlu bagi tercapainya kesejahteraan. Ukuran kesejahteraan sulit diukur menggunakan satu indikator tunggal karena kompleksitas dan aspek masalah yang multidimensi. Namun demikian banyak kajian dan literatur yang menempuh jalur alternatif, salah satunya menggunakan pendekatan variabel PDRB per kapita. PDRB per kapita dapat diperoleh dengan cara membagi PDRB dengan jumlah penduduk pertengahan tahun.

Tabel 2. 21 Produk Domestik Regional Bruto Atas Dasar Harga Berlaku Menurut Lapangan Usaha di Kota Tomohon (miliar rupiah) tahun 2019–2023

Lapangan Usaha/Industry		2019	2020	2021	2022*	2023**
(1)		(2)	(3)	(4)	(5)	(6)
A	Pertanian, Kehutanan, dan Perikanan/ <i>Agriculture, Forestry and Fishery</i>	601.361,02	614.529,92	635.976,97	700.368,79	763.826,46
B	Pertambangan dan Penggalian/ <i>Mining and Quarrying</i>	366.416,54	391.266,78	420.114,63	495.264,32	499.095,42
C	Industri Pengolahan/ <i>Manufacturing</i>	258.350,74	267.070,86	296.959,77	331.483,21	355.837,88
D	Pengadaan Listrik dan Gas/ <i>Electricity and Gas Supply</i>	9.024,66	9.918,42	10.254,05	11.320,09	11.951,44
E	Pengadaan Air, Pengelolaan Sampah, Limbah dan Daur Ulang/ <i>Water supply, Sewerage, Waste Management and Remedial Activities</i>	17.901,21	18.331,21	18.746,99	19.643,78	19.572,74
F	Konstruksi/ <i>Construction</i>	970.393,78	948.993,78	986.142,11	1.033.274,88	1.109.314,33
G	Perdagangan Besar dan Eceran; Reparasi Mobil dan Sepeda Motor/ <i>Wholesale and Retail Trade; Repair of Motor Vehicles and Motorcycles</i>	454.357,81	476.475,29	498.601,88	559.328,08	627.200,63
H	Transportasi dan Pergudangan/ <i>Transportation and Warehousing</i>	252.837,63	233.247,63	240.278,69	275.396,07	322.024,66
I	Penyediaan Akomodasi dan Makan Minum/ <i>Accommodation and Food Service Activities</i>	94.701,78	80.571,50	84.506,64	95.546,07	108.621,00
J	Informasi dan Komunikasi/ <i>Information and Communication</i>	155.123,53	167.627,02	174.069,14	193.681,97	210.200,74
K	Jasa Keuangan dan Asuransi/ <i>Financial and Insurance Activities</i>	85.497,54	91.214,84	99.624,78	100.385,76	98.959,29
L	Real Estat/ <i>Real Estate</i>	176.456,38	177.256,38	176.953,67	188.642,95	199.736,12
M,N	Jasa Perusahaan/ <i>Business Activities</i>	2.367,74	2.401,95	2.465,60	2.630,94	2.905,78
O	Administrasi Pemerintahan, Pertahanan dan Jaminan Sosial Wajib/ <i>Public Administration and Defence; Compulsory Social Security</i>	119.828,38	124.362,20	130.657,80	148.120,23	166.281,19
P	Jasa Pendidikan/ <i>Education</i>	119.828,38	124.362,20	130.657,80	148.120,23	166.281,19
Q	Jasa Kesehatan dan Kegiatan Sosial/ <i>Human Health and Social Work Activities</i>	320.841,32	355.794,36	393.222,91	433.643,31	472.631,89
R,S,T,U	Jasa lainnya/ <i>Other Services Activities</i>	105.448,38	97.755,36	103.345,88	117.584,55	134.544,54
Produk Domestik Regional Bruto/Gross Regional Domestic Product		4.290.122,19	4.371.177,86	4.586.612,44	5.034.345,22	5.447.693,18

Sumber: Tomohon Dalam Angka Tahun 2024

Perkembangan PDRB per kapita selama periode waktu 2018-2023 menunjukkan pertumbuhan walaupun pada Tahun 2020 mengalami penurunan dari tahun sebelumnya akibat pandemi Covid-19. Tahun 2019 hingga Tahun 2023 mengalami peningkatan yang cukup signifikan.

Tabel 2. 22 PDRB per Kapita Atas Dasar Harga Berlaku Kota Tomohon Tahun 2019-2023

Jenis Pengeluaran	PDRB Kota Tomohon Atas Dasar Harga Berlaku Menurut Pengeluaran (Juta Rupiah)				
	2019	2020	2021	2022	2023
Pengeluaran Konsumsi Rumah Tangga	2.284.821	2.254.306	2.361.443	2.640.380	2.954.192
Pengeluaran Konsumsi LNPRT	56.732	57.444	61.538	66.953	79.773
Pengeluaran Konsumsi Pemerintah	1.007.137	771.205	755.148	780756.46	847.688
Pembentukan Modal Tetap Bruto	2.419.685	2.414.886	2.623.433	2.818.420	2.975.605
Perubahan Inventori	783	971	1.008	1.094	1.136
Net Ekspor Barang dan Jasa	-	-	-	-	-
PDRB	4.290.122	4.371.178	4.586.612	5.034.345	5.447.693
PDRB Perkapita	52.173.022	43.477.867	45.478.195	49.770.592	53.032.331

Sumber: Tomohon dalam angka tahun 2024

PDRB digunakan untuk mengukur pendapatan yang timbul karena adanya kegiatan produksi. Data PDRB menjadi penting dan krusial mengingat fungsi dari komponen PDRB mampu mengidentifikasi laju pertumbuhan ekonomi dan inflasi daerah yang merupakan indikator utama perekonomian daerah. Setiap indikator ini dapat menjadi tolak ukur yang menggambarkan kondisi kesejahteraan dan pemerataan aspek ekonomi. Berdasarkan hasil evaluasi terhadap PDRB Kota Tomohon selama kurun waktu lima tahun terakhir, PDRB Kota Tomohon baik atas dasar harga berlaku (ADHB) maupun atas dasar harga konstan (ADHK) menunjukkan tren pertumbuhan yang positif. Pertumbuhan PDRB ADHK pada Tahun 2023 adalah 5.32%. Laju

pertumbuhan ini meningkat dari Tahun 2022 sebesar 5,17%, dan tahun 2021 yang pertumbuhannya sebesar 2.05% dan tahun 2020 sebesar -0.41%. Hal ini mengindikasikan bahwa pendapatan yang dihasilkan dari proses produksi barang dan jasa di Kota Tomohon meningkat setiap tahunnya sejak terjadinya Pandemi Covid-19 pada Tahun 2020.

Tabel. 2.23 Laju Pertumbuhan Produk Domestik Regional Bruto Atas Dasar Harga Konstan Menurut Lapangan Usaha di Kota Tomohon (persen), 2019–2023

No	Sektor	TAHUN				
		2019	2020	2021	2022	2023
1	Pertanian, Kehutanan, dan Perikanan	5,18	-0,15	0,35	7,61	6,35
2	Pertambangan dan Penggalian	18,85	4,31	-3,93	4,78	3,88
3	Industri Pengolahan	-0,89	-0,28	4,93	5,94	5,46
4	Pengadaan Listrik dan Gas	5,57	6,09	4,32	7,63	4,05
5	Pengadaan Air; Pengelolaan Sampah, Limbah, dan Daur Ulang	1,39	2,10	2,10	2,10	-0,37
6	Konstruksi	6,29	-4,02	2,14	1,57	4,04
7	Perdagangan Besar dan Eceran; Reparasi Mobil dan Sepeda Motor	5,62	-1,03	2,96	7,81	8,13
8	Transportasi dan Pergudangan	5,70	-10,28	1,63	6,16	7,25
9	Penyediaan Akomodasi dan Makan Minum	5,03	-13,30	4,37	10,65	11,25
10	Informasi dan Komunikasi	7,75	7,02	3,35	8,60	5,56
11	Jasa Keuangan dan Asuransi	1,84	7,20	4,27	-5,47	-2,51
12	Real Estat	6,10	-1,15	-2,35	3,50	2,48
13	Jasa Perusahaan	7,98	-1,50	0,26	4,60	7,71
14	Administrasi Pemerintahan, Pertahanan, dan Jaminan Sosial Wajib	-0,29	2,69	-0,16	2,06	2,92
15	Jasa Pendidikan	9,93	1,48	4,00	8,70	7,82
16	Jasa Kesehatan dan Kegiatan Sosial	11,17	8,20	9,30	6,90	4,87
17	Jasa Lainnya	12,49	-9,69	3,30	11,30	11,88
	PDRB	6,76	-0,41	2,05	5,17	5,32

Sumber BPS : BPS Sulawesi Utara, Tahun 2024

Berdasarkan tabel terlihat bahwa selang tahun 2019-2023, perekonomian Kota Tomohon mengalami peningkatan, meskipun pada tahun 2020 mengalami penurunan sebagai dampak adanya pandemi covid-19.

Laju pertumbuhan ekonomi Kota Tomohon tahun 2020 mengalami kontraksi alias tumbuh negatif sebesar -0,41%. Hal ini disebabkan karena adanya penurunan aktivitas ekonomi akibat pandemi covid-19. Pembatasan Sosial Berskala Besar (PSBB) yang

dilakukan di sejumlah daerah termasuk Kota Tomohon, membuat roda perekonomian tidak berjalan secara normal. Pertumbuhan yang lambat ini dipengaruhi oleh beberapa faktor, diantaranya lambatnya pertumbuhan beberapa lapangan usaha yang memiliki peran besar pada perekonomian Kota Tomohon.

Pada tahun 2021, beberapa lapangan usaha telah menunjukkan pertumbuhan positif jika dibandingkan tahun 2020, diantaranya Pertanian, Kehutanan, dan Perikanan, Industri Pengolahan, konstruksi, Transportasi dan Pergudangan, Penyediaan Akomodasi dan Makan Minum, dan jasa lainnya. Tetapi masih ada beberapa lapangan usaha yang tumbuh lambat dan menunjukkan pertumbuhan negatif diantaranya Pertambangan dan Penggalian, Administrasi Pemerintahan, Pertahanan dan Jaminan Sosial Wajib dan *Real Estate*.

Tahun 2022 Laju Pertumbuhan meningkat menjadi 5,17. Lapangan usaha yang menunjukkan pertumbuhan yang besar didominasi oleh sektor jasa lainnya sebesar 11,30%, Penyediaan akomodasi dan makan minum 10,65% serta informasi dan komunikasi 8,60%.

Tahun 2023 Laju Pertumbuhan meningkat menjadi 5,32. Lapangan usaha yang menunjukkan pertumbuhan yang besar didominasi oleh sektor jasa lainnya sebesar 11,88%, Penyediaan akomodasi dan makan minum 11,25% serta Perdagangan Besar dan Eceran; Reparasi Mobil dan Sepeda Motor 8,13%.

Grafik berikut menunjukkan perbandingan laju pertumbuhan ekonomi Kota Tomohon terhadap Provinsi Sulawesi Utara.

Grafik 2. 13 Laju Pertumbuhan Ekonomi Kota Tomohon dan Provinsi Sulawesi Utara Tahun 2012-2023

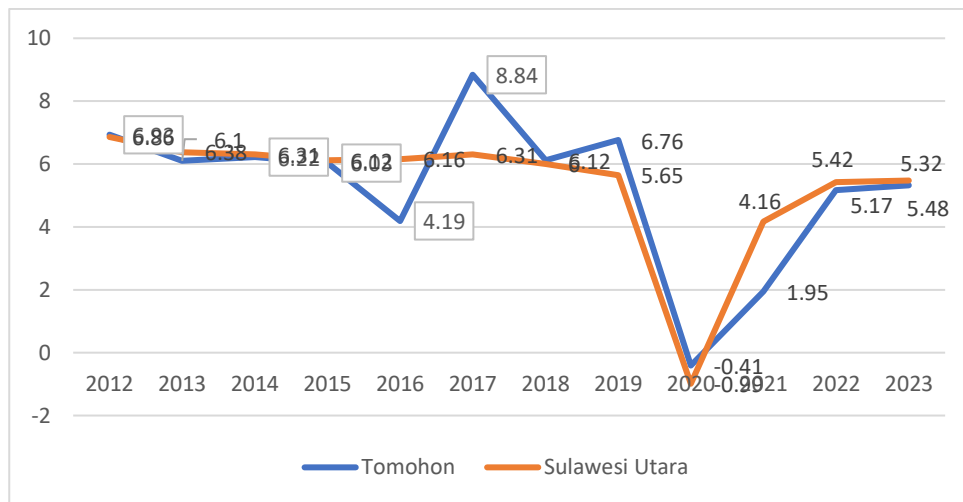

Sumber BPS : BPS Sulawesi Utara, Tahun 2024

b) Laju Inflasi

Inflasi adalah kecenderungan naiknya harga barang dan jasa pada umumnya yang berlangsung secara terus menerus. Jika harga barang dan jasa di dalam negeri meningkat, maka inflasi mengalami kenaikan. Naiknya harga barang dan jasa tersebut menyebabkan turunnya nilai uang. Dengan demikian, inflasi dapat juga diartikan sebagai penurunan nilai uang terhadap nilai barang dan jasa secara umum.

Pola laju inflasi Kota Tomohon di tahun 2018-2020 mengikuti pendekatan inflasi Kota Manado mengalami penurunan dari 3.83% pada tahun 2018 menurun menjadi 3.52% pada tahun 2019, dan menjadi -0.18 pada tahun 2020. Pada tahun 2021, kembali meningkat menjadi 2.65 % dan meningkat kembali menjadi 4% pada tahun 2022.

Perkembangan inflasi selama lima tahun secara lebih jelas dapat dilihat pada gambar berikut.

Grafik 2. 14 Perkembangan Inflasi Tahun 2018-2022

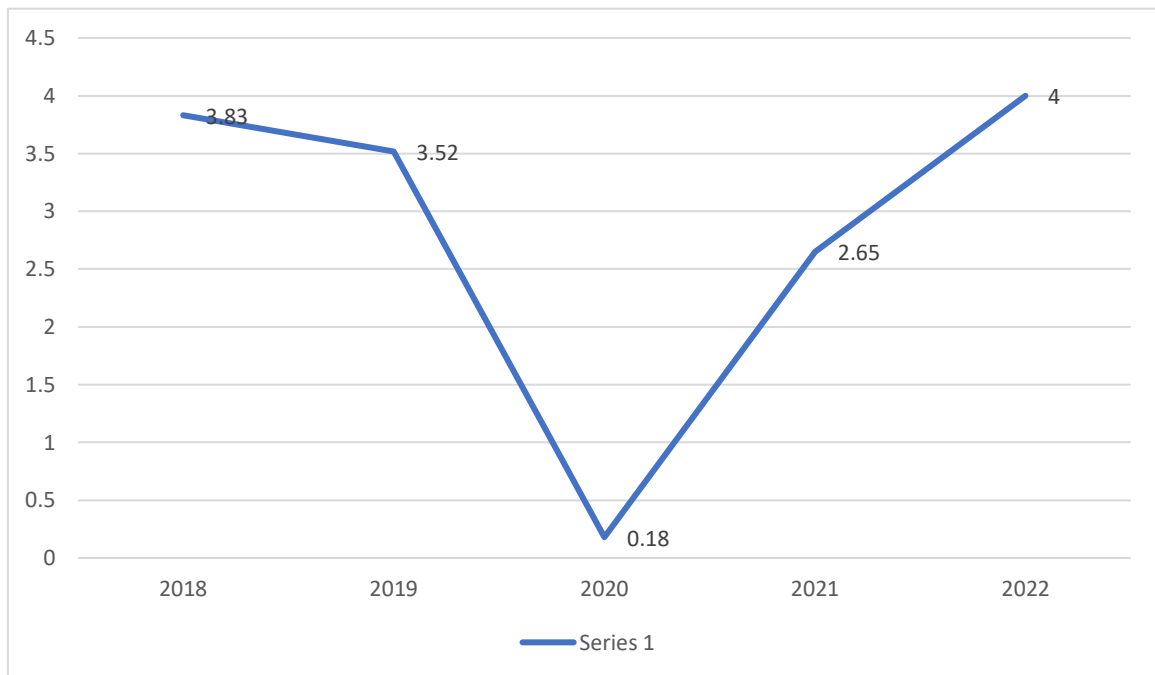

Pada Desember 2022, Inflasi yang terjadi di Kota Tomohon sebagaimana dirilis oleh BPS Sulawesi Utara berdasarkan data Inflasi yang terjadi di Kota Manado mengalami inflasi sebesar 0,66 persen, sedangkan inflasi tahun kalender dan inflasi *year on year* (yoy) sebesar 4,00 persen.

Dari sebelas kelompok pengeluaran di Kota Manado, secara *year on year* (yoy) delapan kelompok pengeluaran mengalami peningkatan indeks, yaitu kelompok transportasi sebesar 24,65 persen, kelompok perawatan pribadi dan jasa lainnya sebesar 6,43 persen, kelompok perlengkapan, peralatan dan pemeliharaan rutin rumah tangga sebesar 1,88 persen, kelompok makanan, minuman dan tembakau sebesar 1,53 persen, kelompok kesehatan sebesar 1,03 persen, kelompok perumahan, air, listrik dan bahan bakar rumah tangga sebesar 0,84 persen, kelompok penyediaan makanan dan minuman/restoran sebesar 0,50 persen, kelompok pakaian dan alas kaki sebesar 0,47 persen.

Dua kelompok pengeluaran yang mengalami penurunan indeks, yaitu: kelompok informasi, komunikasi dan jasa keuangan

sebesar 1,86 persen kelompok Rekreasi, Olahraga dan Budaya sebesar 1,58 persen, sedangkan kelompok pendidikan cenderung stagnan.

Untuk mencapai angka proyeksi yang telah ditetapkan, selain dipengaruhi oleh kebijakan pemerintah (*administered price*), karena inflasi sangat ditentukan harga pasar, maka diperlukan penguatan koordinasi serta dukungan kinerja Tim Pengendali Inflasi Daerah terutama untuk menjaga ketersediaan dan permintaan barang di daerah

c) Rasio Gini

Rasio Gini digunakan untuk mengukur tingkat ketimpangan pendapatan suatu wilayah secara menyeluruh. Rasio Gini berkisar antara 0 sampai 1. Apabila koefisien Gini bernilai 0 berarti pemerataan sempurna, sedangkan apabila bernilai 1 berarti ketimpangan benar-benar sempurna terjadi. Jika nilai Rasio Gini kurang dari 0,3 masuk dalam kategori ketimpangan “rendah”; nilainya antara 0,3 hingga 0,5 masuk dalam kategori ketimpangan “moderat”; dan jika nilainya lebih besar dari 0,5 dikatakan berada dalam ketimpangan “tinggi”.

Berdasarkan data yang dirilis dari badan pusat statistik Provinsi Sulawesi Utara, kondisi ketimpangan di Kota Tomohon pada Tahun 2023 lebih rendah dibandingkan provinsi Sulawesi Utara. Pada akhir tahun 2023, Rasio Gini di Kota Tomohon mencapai 0,339 sementara di Provinsi Sulawesi Utara Rasio Gini menyentuh angka 0,37.

Tabel 2. 24 Rasio Gini Kota Tomohon Dan Provinsi Sulawesi Utara

Rasio Gini	Tahun					
	2018	2019	2020	2021	2022	2023
Kota Tomohon	0,350	0,310	0,360	0,354	0,374	0,339
Sulawesi Utara	0,390	0,370	0,370	0,365	0,374	0,37

Sumber BPS : BPS Sulawesi Utara, Tahun 2024

Grafik 2. 15 Rasio Gini Kota Tomohon Dan Provinsi Sulawesi Utara



Sumber BPS : BPS Sulawesi Utara, Tahun 2024

d) Persentase penduduk diatas garis kemiskinan

Garis Kemiskinan merupakan representasi dari jumlah rupiah minimum yang dibutuhkan untuk memenuhi kebutuhan pokok minimum makanan yang setara dengan 2100 kilokalori per kapita per hari dan kebutuhan pokok bukan makanan. Penduduk yang memiliki rata-rata pengeluaran konsumsi per kapita per bulan di bawah garis kemiskinan dikategorikan sebagai penduduk miskin.

Selang tahun 2017-2019, jumlah penduduk miskin Kota Tomohon terus menurun meskipun belum signifikan. Pada tahun

2020, jumlah penduduk miskin Kota Tomohon naik dibanding tahun 2019 menjadi 6.060 orang, atau naik sekitar 2,7%, meskipun secara persentase menurun. Hal ini dikarenakan jumlah penduduk yang juga meningkat. Selain itu, angka capaian ini tidak terlepas dari pengaruh pandemi covid19 yang terjadi mulai bulan Februari/Maret tahun 2020 dan berdampak negatif terhadap sektor sosial dan ekonomi masyarakat. Namun demikian, memetakan kemiskinan tidak cukup hanya menghitung jumlah atau persentase orang miskin, tetapi lebih jauh pemerintah juga perlu mengetahui tingkat kedalaman dan keparahan kemiskinan di wilayahnya. Indeks Kedalaman Kemiskinan (Poverty Gap Index = P1) merupakan ukuran rata-rata kesenjangan pengeluaran masing-masing penduduk miskin terhadap garis kemiskinan. Semakin tinggi nilai indeks, semakin jauh rata-rata pengeluaran penduduk miskin dari garis kemiskinan. Berbeda dengan jumlah atau persentase penduduk miskin yang mengalami tren penurunan, bila dilihat dari perkembangannya selama periode 2017 – 2021, indeks kedalaman kemiskinan di Kota Tomohon berfluktuasi dan cenderung meningkat dalam 3 tahun terakhir. Artinya rata-rata pengeluaran penduduk miskin cenderung semakin menjauhi garis kemiskinan.

Penyebaran pengeluaran diantara penduduk miskin dapat digambarkan melalui Indeks Keparahakan Kemiskinan. Semakin tinggi nilai indeks, semakin tinggi ketimpangan pengeluaran diantara penduduk miskin. Indeks keparahan kemiskinan Kota Tomohon berfluktuasi tetapi cenderung menurun. Hal ini menunjukkan tren menurunnya ketimpangan pengeluaran di antara penduduk miskin di Kota Tomohon.

e) Rasio kesenjangan kemiskinan

Kemiskinan dipandang sebagai ketidakmampuan dari sisi ekonomi untuk memenuhi kebutuhan dasar makanan dan bukan makanan yang diukur dari sisi pengeluaran. Metode yang

digunakan adalah menghitung Garis Kemiskinan (GK), yang terdiri dari dua komponen yaitu Garis Kemiskinan Makanan (GKM) dan Garis Kemiskinan Non-Makanan (GKNM). Penghitungan Garis Kemiskinan dilakukan secara terpisah untuk daerah perkotaan dan perdesaan.

Angka Kemiskinan di Kota Tomohon cukup rendah yaitu sebesar 5.60 persen. Atau dengan jumlah absolut sebanyak 6,240 jiwa. Angka ini termasuk cukup rendah dibandingkan dengan kabupaten lain.

Penduduk miskin adalah penduduk yang memiliki rata-rata pengeluaran per kapita per bulan di bawah Garis Kemiskinan. Garis Kemiskinan Makanan (GKM) merupakan nilai pengeluaran kebutuhan minimum makanan yang disetarakan dengan 2.100 kkalori per kapita per hari. Garis Kemiskinan Non-Makanan (GKNM) adalah kebutuhan minimum untuk perumahan, sandang, pendidikan, kesehatan, dan kebutuhan dasar lainnya.

Tabel 2. 25 Garis Kemiskinan, Jumlah, dan Persentase Penduduk Miskin di Kota Tomohon, 2015-2023

Tahun	Garis Kemiskinan (Rupiah/ Kapita/ bulan)	Jumlah penduduk Miskin (Ribuan)	Persentase Penduduk Miskin
2015	313.236	6,63	6,78
2016	336.266	6,63	6,56
2017	354.635	6,69	6,47
2018	363.856	6,25	5,95
2019	394.584	5,99	5,62
2020	422.746	6,06	5,60
2021	440.680	6,18	5,69
2022	461,424	5,79	5,26
2023	508,251	6,24	5,60

Sumber : Diolah dari Tomohon Dalam Angka Tahun 2015-2024

Adapun Indeks Kedalaman Kemiskinan dan Indeks Keparahan Kemiskinan di Kota Tomohon, 2016–2023 disajikan dalam tabel berikut.

Tabel 2. 26 Indeks Kedalaman Kemiskinan dan Indeks Keparahan Kemiskinan di Kota Tomohon Tahun 2016–2023

Tahun	Indeks Kedalaman Kemiskinan	Indeks Keparahan Kemiskinan
2016	1,01	0,24
2017	0,88	0,20
2018	1,25	0,38
2019	0,78	0,21
2020	0,96	0,25
2021	0,94	0,21
2022	0,63	0,13
2023	0,89	0,21

Sumber: Diolah dari Tomohon Dalam Angka Tahun 2017-2024

Indeks Kedalaman Kemiskinan (*Poverty Gap Index-P1*) merupakan ukuran rata-rata kesenjangan pengeluaran masing-masing penduduk miskin terhadap garis kemiskinan. Semakin tinggi nilai indeks, semakin jauh rata-rata pengeluaran penduduk dari garis kemiskinan. Indeks Keparahan Kemiskinan (*Poverty Severity Index-P2*) memberikan gambaran mengenai penyebaran pengeluaran di antara penduduk miskin. Semakin tinggi nilai indeks, semakin tinggi ketimpangan pengeluaran di antara penduduk miskin. Tahun 2023 Indeks Kedalaman Kemiskinan (*Poverty Gap Index-P1*) Kota Tomohon berada di angka 0,89 sedangkan Indeks Keparahan Kemiskinan di angka 0,21.

f) Indeks Pembangunan Manusia (IPM)

IPM merupakan indikator penting untuk mengukur keberhasilan dalam upaya membangun kualitas hidup manusia (masyarakat/penduduk). IPM dapat menentukan peringkat atau level pembangunan suatu wilayah/negara. IPM menjelaskan bagaimana penduduk dapat mengakses hasil pembangunan dalam memperoleh pendapatan, kesehatan, pendidikan, dan sebagainya

IPM dibentuk oleh 3 (tiga) dimensi dasar yaitu Umur panjang dan Hidup Sehat, Pengetahuan, dan Standar Hidup Layak.

Tabel 2. 27 IPM Kota Tomohon Tahun 2019-2023

Indikator	Satuan	Tahun				
		2019	2020	2021	2022	2023
Pendidikan						
Rata-rata Lama Sekolah	Tahun	10,48	10,73	10,74	10,75	10,99
Harapan Lama Sekolah	Tahun	14,19	14,20	14,21	14,23	14,24
Kesehatan						
Umur Harapan Hidup	Tahun	71,58	71,69	71,76	72,44	72,84
Standar Hidup Layak						
Pengeluaran per kapita	Ribu Rupiah	12.152	11.745	11.851	12.268	12,488
IPM		75,78	76,67	76,69	77,44	78,10

Sumber : Diolah dari Tomohon Dalam Angka Tahun 2020-2023

Dalam kurun waktu 4 tahun dari tahun 2019-2023, IPM Kota Tomohon mengalami peningkatan setiap tahunnya. Kenaikan IPM ini seharusnya menjadi pemacu peran nyata dari segenap komponen masyarakat Kota Tomohon agar diperoleh hasil yang

lebih optimal. Akan tetapi perlu disadari bahwa hasil ini merupakan investasi pembangunan jangka panjang yang tidak berdampak instan pada investasi langsung.

IPM yang dijadikan sebagai indikator makro pembangunan selain memiliki makna yang positif untuk mengukur seberapa besar kinerja pembangunan daerah, juga memiliki makna penting untuk melihat disparitas wilayah. Membandingkan antar kabupaten/kota di Provinsi Sulawesi Utara, maupun dengan kabupaten/ kota secara nasional dapat dijadikan sebagai penelaahan yang komparatif atas disparitas wilayah.

Grafik 2. 16 Perbandingan IPM Kab/Kota di Provinsi Sulawesi Utara Tahun 2023

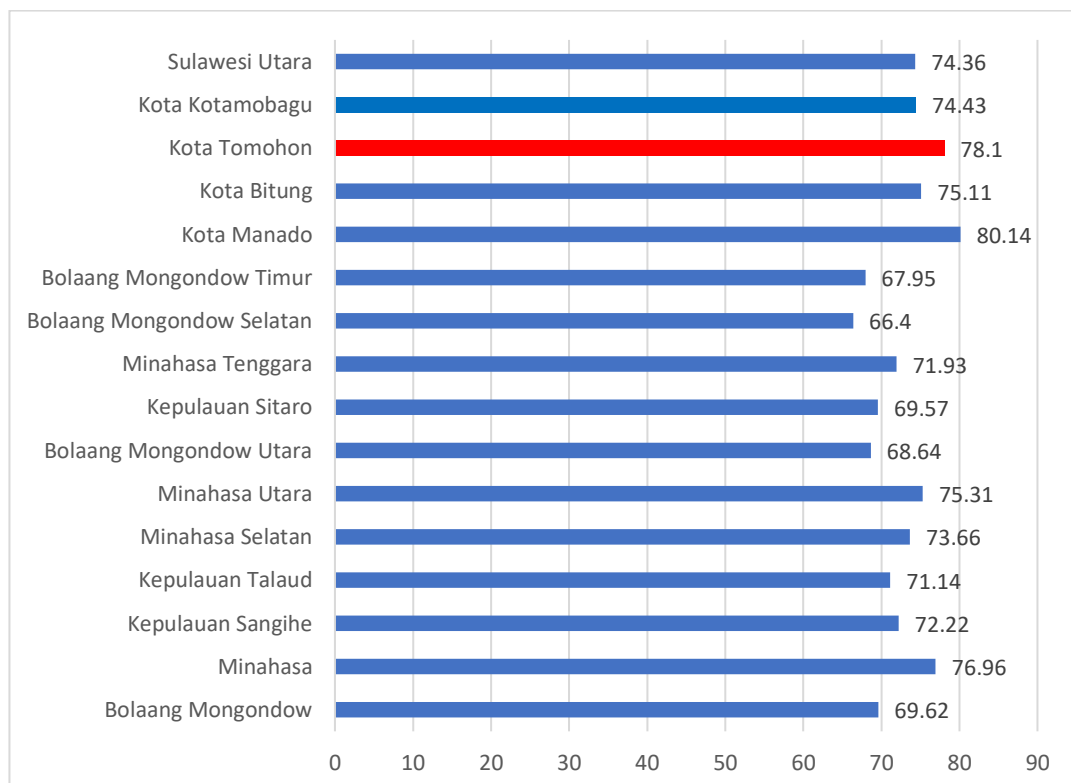

Sumber : BPS Sulawesi Utara Tahun 2024

Berdasarkan analisis komparasi sebagaimana ditunjukkan pada Tabel diidentifikasi bahwa IPM Kota Tomohon lebih tinggi dari IPM tingkat nasional, Sulawesi Utara, maupun dengan kabupaten/kota di Provinsi Sulawesi Utara. Hal ini juga

menandakan bahwa tingkat kesejahteraan masyarakat Kota Tomohon relatif lebih baik jika dibandingkan dengan kabupaten/kota di Sulawesi Utara, Provinsi Sulawesi Utara dan nasional.

Grafik 2. 17 IPM Kota Tomohon, Provinsi Sulawesi Utara, dan Nasional

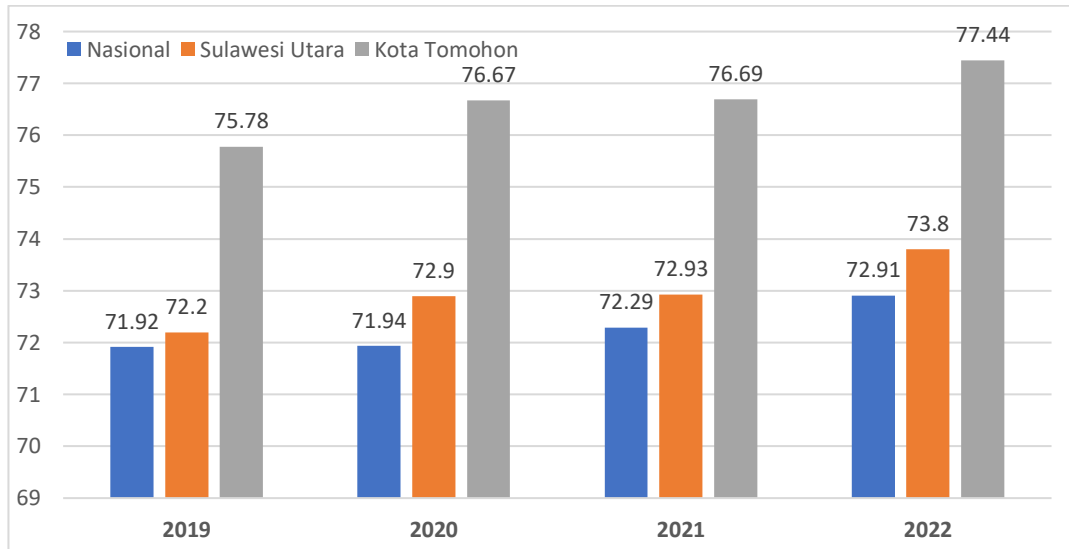

Sumber: Diolah dari Publikasi BPS Kota Tomohon, Provinsi Sulawesi Utara dan BPS RI Tahun 2024

Pengeluaran per kapita yang terus meningkat dari tahun ke tahun menggambarkan bahwa semakin membaiknya kemampuan masyarakat untuk memenuhi kebutuhan hidupnya. Kecuali tahun 2020 menurun menjadi Rp11.745.000 karena mewabahnya pandemi Covid-19, yang menghambat kemampuan daya beli masyarakat. Perkembangan pengeluaran per kapita Kota Tomohon dapat dilihat pada perkembangan pengeluaran per kapita Kota Tomohon dapat dilihat pada gambar berikut.

Grafik 2. 18 Pengeluaran Perkapita Kota Tomohon Tahun 2017-2023

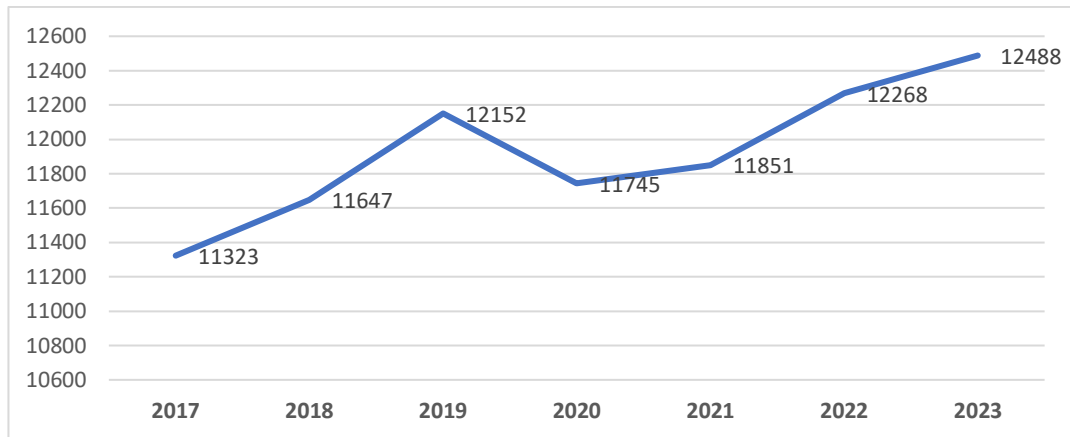

Sumber : Diolah dari Tomohon Dalam Angka Tahun 2020-2024

2.2.2. Fokus Kesejahteraan Sosial

a) Harapan Lama Sekolah

Harapan Lama Sekolah (HLS) merupakan indikator baru sebagai pengganti Angka Melek Huruf (AMH). HLS didefinisikan sebagai lamanya sekolah (dalam tahun) yang diharapkan akan dirasakan oleh anak pada umur tertentu di masa mendatang. Diasumsikan bahwa peluang anak tersebut akan tetap bersekolah pada umur-umur berikutnya sama dengan peluang penduduk yang bersekolah per jumlah penduduk untuk umur yang sama saat ini. HLS dihitung pada usia 7 tahun ke atas karena mengikuti kebijakan pemerintah yaitu program wajib belajar. HLS dapat digunakan untuk mengetahui kondisi pembangunan sistem pendidikan di berbagai jenjang yang ditunjukkan dalam bentuk lamanya pendidikan (dalam tahun) yang diharapkan dapat dicapai oleh setiap anak.

HLS Kota Tomohon terus mengalami tren kenaikan selama 3 tahun terakhir, dengan rata-rata kenaikan sebesar 0,01 %.

Tabel 2. 28 Harapan Lama Sekolah Kota Tomohon Tahun 2019-2023

Indikator Satuan	Satuan	2019	2020	2021	2022	2023
Harapan Lama Sekolah	Tahun	14,19	14,20	14,21	14,23	14,24

Sumber BPS : BPS Sulawesi Utara Tahun 2024

b) Angka rata-rata lama sekolah

Rata-rata lama sekolah merupakan rata-rata jumlah tahun yang dihabiskan oleh penduduk berusia 15 tahun ke atas untuk menempuh semua jenis pendidikan formal yang pernah dijalani. Indikator ini dihitung dari variabel pendidikan tertinggi yang ditamatkan dan tingkat pendidikan yang sedang diduduki. Standar UNDP adalah minimal 0 tahun dan maksimal 15 tahun. Rata-rata Lama Sekolah Kota Tomohon terus mengalami tren kenaikan selama 3 tahun terakhir, dengan rata-rata kenaikan sebesar 0,125 %.

Tabel 2. 29 Rata-rata Lama Sekolah Kota Tomohon Tahun 2019-2023

Indikator Satuan	Satuan	2019	2020	2021	2022	2023
Rata-rata Lama Sekolah	Tahun	10,48	10,73	10,74	10,75	10,99

Sumber BPS : BPS Sulawesi Utara Tahun 2024

c) Angka Partisipasi Kasar

Angka Partisipasi Kasar (APK) adalah proporsi anak sekolah pada suatu jenjang pendidikan tertentu dalam kelompok umur yang sesuai dengan jenjang pendidikan tersebut. Semakin tinggi APK berarti semakin banyak anak usia sekolah yang bersekolah di suatu jenjang pendidikan pada suatu wilayah. Angka Partisipasi

Kasar Kota Tomohon di tahun 2023 meningkat dari tahun sebelumnya yaitu 101.15 untuk SD dan 110,78 untuk SMP.

Grafik 2. 19 Angka Partisipasi Kasar Kota Tomohon Tahun 2019-2023

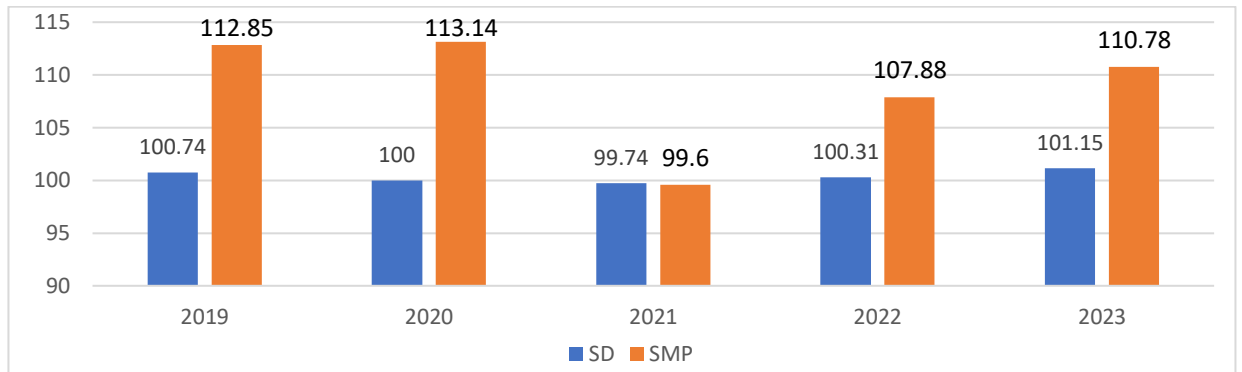

Sumber: Di olah dari Tomohon Dalam Angka Tahun 2022 dan 2024

d) Angka partisipasi murni

Angka Partisipasi Murni (APM) adalah persentase siswa dengan usia yang berkaitan dengan jenjang pendidikannya dari jumlah penduduk di usia yang sama. APM menunjukkan partisipasi sekolah penduduk usia sekolah di tingkat pendidikan tertentu. Seperti APK, APM juga merupakan indikator daya serap penduduk usia sekolah di setiap jenjang pendidikan. Angka Partisipasi Murni Kota Tomohon tahun 2023 meningkat untuk jenjang SD dan menurun untuk jenjang SMP dibandingkan dengan tahun sebelumnya.

Grafik 2. 20 Angka Partisipasi Murni Kota Tomohon Tahun 2019-2023

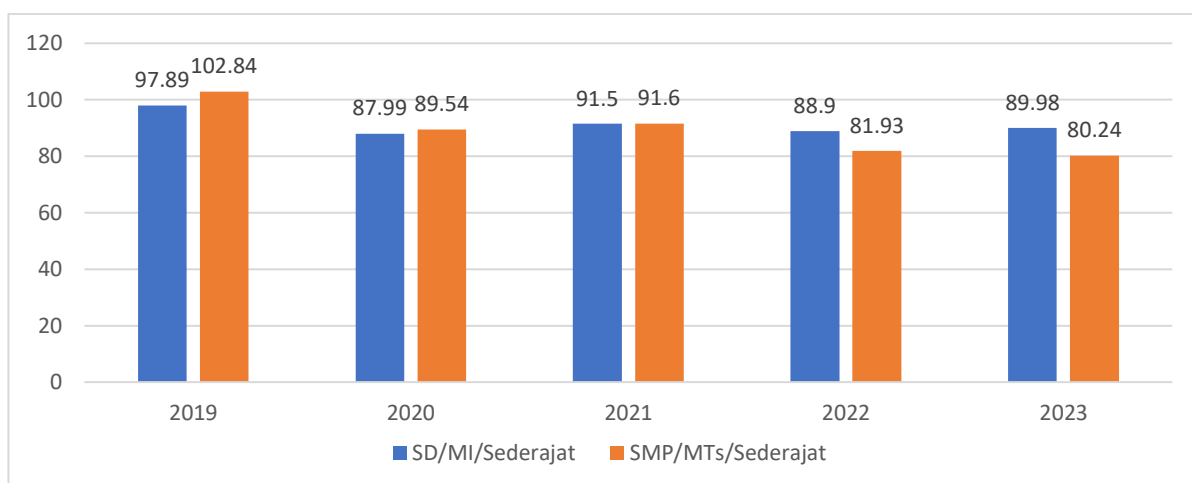

Sumber: Tomohon Dalam Angka 2023

e) Angka Harapan Hidup

Angka Harapan Hidup adalah perkiraan rata-rata lamanya hidup sejak 0 tahun yang akan dicapai oleh sekelompok penduduk. Usia harapan hidup di Kota Tomohon setiap tahunnya mengalami peningkatan.

Tabel 2. 30 Umur Harapan Hidup Kota Tomohon Tahun 2019-2023

Indikator Satuan	Satuan	2019	2020	2021	2022	2023
Umur Harapan Hidup	Tahun	71.79	71.93	72.06	72.44	72,84

Sumber : BPS Sulawesi Utara Tahun 2024

f) Ketenagakerjaan

Penduduk usia kerja dibedakan juga menjadi dua kelompok berdasarkan kegiatan utama yang sedang dilakukannya. Kelompok tersebut adalah Angkatan Kerja dan Bukan Angkatan Kerja. Penduduk yang termasuk angkatan kerja adalah penduduk usia kerja (15 tahun dan lebih) yang bekerja, atau mempunyai pekerjaan namun sementara tidak bekerja dan pengangguran. Penduduk

yang termasuk bukan angkatan kerja adalah penduduk usia kerja (15 tahun dan lebih) yang masih sekolah mengurus rumah tangga atau melaksanakan kegiatan lainnya selain kegiatan pribadi.

Penduduk usia kerja adalah penduduk berumur 15 tahun dan Lebih. Dari Jumlah Penduduk Usia Kerja di Kota Tomohon Tahun 2023 sebanyak 80,287 meningkat dari tahun 2022 sebanyak 79,326 jiwa.

Adapun penduduk usia kerja menurut jenis kelamin pada tahun 2021 s/d 2023 sebagaimana pada Tabel berikut.

Tabel 2. 31 Jumlah Penduduk Usia Kerja di Kota Tomohon menurut jenis kelamin Tahun 2021 s/d 2023.

Tahun	Jenis Kelamin				Jumlah
	Laki-laki	%	Perempuan	%	
2021	39,569	50,35	39,015	49,65	78,584
2022	39,904	50,30	39,422	49,70	79,326
2023	40.447	50,38	39.840	49,62	80,287

Sumber : Diolah dari Tomohon Dalam Angka 2022-2024

Berdasarkan penjelasan yang dari Kamus Besar Bahasa Indonesia (KBBI), angkatan kerja adalah penduduk yang usianya masuk dalam kategori usia kerja, termasuk penduduk yang saat ini sudah bekerja maupun penduduk yang sedang dalam proses mencari pekerjaan itu sendiri. Adapun Jumlah dan Persentase Angkatan Kerja di Kota Tomohon selang Tahun 2020- 2022, sebagaimana berikut.

Tabel 2. 32 Jumlah dan Persentase Angkatan Kerja di Kota Tomohon Tahun 2020- 2023

Tahun	Angkatan Kerja				Jumlah	
	Bekerja		Pengangguran		Jumlah	%
	Jumlah	%	Jumlah	%		
2020	50911	91,76	4575	8,25	55486	100
2021	50248	91,88	4443	8,12	54691	100
2022	55871	92,49	4541	7,50	60402	100
2023	51199	92,15	4364	7,85	55563	100

Sumber: Diolah dari dan Tomohon Dalam Angka 2024

Dilihat dari tingkat pendidikan yang ditamatkan, angkatan kerja 2023 di Kota Tomohon masih didominasi oleh angkatan kerja dengan pendidikan SMA/ sederajat, yaitu 45,66 persen. Angkatan kerja dengan pendidikan SD kebawah sebesar 17,06 persen. Kemudian, angkatan kerja dengan pendidikan SMP/ Sederajat sekitar 15,88 persen dan sebesar 21,40 persen berpendidikan di DI/II/III/Universitas.

Tabel 2. 33 Persentase Angkatan Kerja Menurut Pendidikan Terakhir, 2020-2023

Tahun	PENDIDIKAN TERAKHIR				
	SD Ke bawah	SMP	SMA	DI/DII/ DIII/ UNIVERSITAS	JUMLAH
2020	18,11	18,03	40,30	23,56	100
2021	19,51	17,38	38,92	24,19	100
2022	18,69	17,35	39,52	24,46	100
2023	17,06	15,88	45,66	21,40	100

Sumber: diolah dari Statistik Ketenagakerjaan Kota Tomohon dan Tomohon Dalam Angka 2023

Rasio Penduduk Bekerja Terhadap Penduduk Usia Kerja di Kota Tomohon menurut jenis kelamin Tahun 2020-2023 sebagaimana dalam Tabel berikut.

Tabel 2. 34 Rasio Penduduk Bekerja Terhadap Penduduk Usia Kerja di Kota Tomohon Menurut Jenis Kelamin Tahun 2020-2023

Tahun	Jenis Kelamin		Jumlah
	Laki-Laki	Perempuan	
2020	68,76	39,78	54,23
2021	66,74	38,89	52,78
2022	78,32	50,96	64,72
2023	72,70	43,75	58,33

Sumber: Diolah Dari Statistik Ketenagakerjaan Kota Tomohon Tahun 2022 dan Tomohon Dalam Angka Tahun 2024

Kemudian jika dilihat dari status pekerjaan penduduk berusia 15 tahun ke atas yang bekerja selama seminggu yang lalu, didominasi oleh penduduk dengan status pekerjaan sebagai buruh/karyawan/pegawai dan yang terkecil adalah penduduk dengan status pekerjaan sebagai Buruh/Karyawan/Pegawai.

Tabel 2. 35 Penduduk Berumur 15 Tahun Ke Atas yang Bekerja Selama Seminggu yang Lalu Menurut Status Pekerjaan Utama dan Jenis Kelamin di Kota Tomohon, 2023

Status Pekerjaan Utama	Jenis Kelamin		Jumlah
	Laki-Laki	Perempuan	
Berusaha sendiri	7,556	4,548	12,104
Berusaha dibantu buruh tidak tetap/buruh tidak dibayar	1,443	862	2,305
Berusaha dibantu buruh tetap/buruh dibayar	1,144	255	1,399
Buruh/Karyawan/Pegawai	12,314	9,320	21,634
Pekerja bebas	6,210	1,022	7,232
Pekerja keluarga/tak dibayar	739	1,422	2,161

Sumber: Tomohon Dalam Angka Tahun 2024

Berdasarkan definisi pada Badan Pusat Statistik, penduduk yang termasuk angkatan kerja adalah penduduk usia kerja (15 tahun dan lebih) yang bekerja, atau punya pekerjaan namun sementara tidak bekerja dan pengangguran. Tingkat partisipasi angkatan kerja adalah rasio antara angkatan kerja dan ukuran keseluruhan kelompok mereka. Angka Tingkat Partisipasi Kerja pada suatu daerah menggambarkan besarnya persentase penduduk usia kerja yang aktif secara ekonomi di daerah tersebut.

Tingkat Partisipasi Angkatan Kerja didefinisikan sebagai perbandingan antara angkatan kerja dengan jumlah seluruh penduduk usia kerja. TPAK mengukur besarnya partisipasi angkatan kerja dalam dunia kerja. TPAK dapat digunakan sebagai indikator tingkat kesulitan angkatan kerja untuk mendapatkan pekerjaan. Adapun Perkembangan TPAK Kota Tomohon Tahun 2021-2023 digambarkan dalam Tabel berikut.

Tabel 2. 36 Tingkat Partisipasi Angkatan Kerja (TPAK) di Kota Tomohon, 2020-2023

Tahun	Tingkat Partisipasi Angkatan Kerja (TPAK) %
2021	57,90
2022	57,90
2023	63,64

Sumber: Diolah dari Tomohon Dalam Angka Tahun 2022-2024

Berikut ini disajikan perbandingan Tingkat Partisipasi Angkatan Kerja (TPAK) seluruh Kabupaten/Kota di Sulawesi Utara.

**Tabel 2.37 Tingkat Partisipasi Angkatan Kerja (TPAK)
Menurut Kabupaten/Kota di Provinsi Sulawesi
Utara (Persen) Tahun 2021-2023**

Kabupaten/ Kota	Tingkat Partisipasi Angkatan Kerja (TPAK) Menurut Kabupaten/Kota di Provinsi Sulawesi Utara (Persen)		
	2021	2022	2023
Bolaang Mongondow	62.06	62.17	65.50
Minahasa	59.41	64.99	61.11
Kepulauan Sangihe	63.60	66.11	65.19
Kepulauan Talaud	79.19	74.20	73.88
Minahasa Selatan	63.04	60.39	63.62
Minahasa Utara	61.99	58.82	61.59
Bolaang Mongondow Utara	64.43	64.79	64.45
Kepulauan Sitaro	63.09	62.20	62.76
Minahasa Tenggara	64.87	67.45	67.97
Bolaang Mongondow Selatan	59.05	65.02	64.46
Bolaang Mongondow Timur	65.07	67.64	69.23
Kota Manado	59.08	59.51	61.27
Kota Bitung	62.22	61.88	64.54
Kota Tomohon	57.90	63.41	63.64
Kota Kotamobagu	64.77	65.87	69.41
Sulawesi Utara	62.15	63.08	64.09

Sumber BPS: Tomohon Dalam Angka Tahun 2022-2024

Pengangguran terbuka adalah orang yang tidak bekerja atau orang yang sedang mencari pekerjaan. Tingkat Pengangguran Terbuka (TPT) adalah persentase jumlah pengangguran terhadap jumlah angkatan kerja. Tingkat pengangguran terbuka di Kota Tomohon masih tergolong tinggi di Sulawesi Utara walaupun dari tahun ke tahunnya angka ini menunjukkan penurunan. Pada tahun 2022 TPT Kota Tomohon sebesar 9,02% dan pada tahun 2023 mengalami penurunan menjadi 8,52%.

Salah satu penyebab tingginya angka pengangguran di Kota Tomohon adalah karena sebagai Kota Pendidikan, Kota Tomohon menjadi jujukan bagi pencari tenaga kerja melalui job fair di beberapa instansi. Dengan banyaknya job fair yang sering dilaksanakan di Kota Tomohon menyebabkan pelajar dan mahasiswa yang dari luar kota Tomohon tetap berada di Tomohon untuk mencari pekerjaan. Selain itu kelompok masyarakat dengan pendidikan SMA ke atas itu cenderung selektif dalam mencari pekerjaan dan memilih menunggu sampai didapatkan pekerjaan yang diinginkan. Upaya untuk mengurangi pengangguran telah dilakukan salah satunya adalah dengan menggerakkan dan memberikan stimulus bagi para pelaku ekonomi kreatif di Kota Tomohon.

Tabel 2. 38 Tingkat Pengangguran Terbuka (TPT) Menurut Jenis Kelamin di Kota Tomohon Tahun 2021-2023

Tahun	Jenis Kelamin		Jumlah
	Laki-laki	Perempuan	
2021	4,86	3,98	8,84
2022	3,76	5,26	9,02
2023	4,96	3,56	8,52

Sumber: Diolah Dari Tomohon Dalam Angka Tahun 2022-2024

Dalam 3 tahun terakhir, tingkat pengangguran terbuka di Kota Tomohon cukup tinggi jika dibandingkan rata-rata Provinsi Sulawesi Utara, bahkan di tingkat Nasional

Grafik 2.21 Tingkat Pengangguran Terbuka Kota Tomohon dan Nasional Tahun 2019-2023

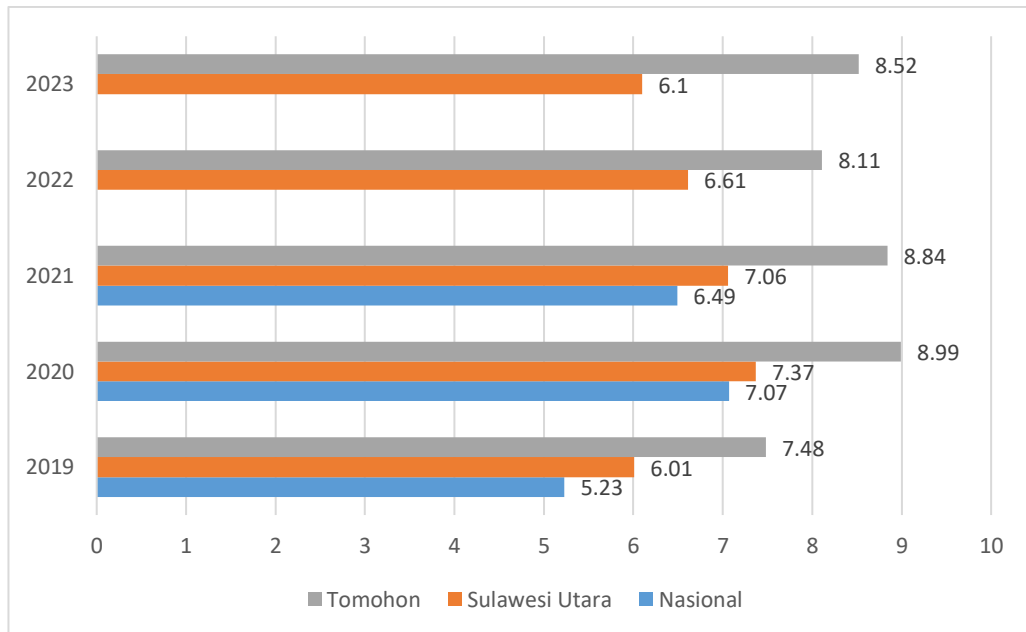

Sumber BPS: Tomohon dalam Angka tahun 2020-2024

2.2.3. Fokus Seni Budaya dan Olahraga

Pembangunan seni dan Budaya, pada prinsipnya ditujukan untuk melestarikan dan mengembangkan nilai-nilai lokal, yang antara lain, terejawantahkan dalam seni dan budaya daerah. Khususnya untuk menetralsir derasnya arus informasi dan pengaruh negatif budaya global. Pembangunan seni dan budaya ditujukan untuk memperkuat jati diri masyarakat seperti solidaritas sosial, rasa kekeluargaan, semangat gotong-royong, penghargaan terhadap nilai budaya dan bahasa daerah. Melalui pengembangan seni dan budaya daerah diharapkan dapat mempertahankan serta mengembangkan potensi kearifan lokal dalam kehidupan masyarakat.

Lestarnya nilai-nilai kearifan lokal untuk membangun karakter yang tangguh dan berbudi luhur, merupakan tujuan yang ingin dicapai oleh pengembangan kebudayaan di Kota Tomohon. Upaya ini dilakukan melalui peningkatan pemahaman dan

kesadaran masyarakat terhadap nilai-nilai dan keragaman budaya, revitalisasi dan pelestarian seni budaya.

Hingga saat ini di Kota Tomohon terdapat 8 (delapan) kelompok tari Kabasaran, 12 (dua belas) kelompok tari Maengket, 11 (sebelas) kelompok Musik Kolintang, 4 (empat) kelompok Musik Bambu, 2 (dua) kelompok Ma'zani, 1 (satu) kelompok Maka'aruyen, 2 (dua) kelompok tari Katrili, 3 (tiga) kelompok sendratari/seni musik, 3 kelompok Senirupa, dan 3 (tiga) kelompok Tari Kreasi, yang tersebar di kelurahan-kelurahan se-Kota Tomohon.

Seiring dengan tumbuhnya kesadaran masyarakat akan pentingnya berolahraga baik untuk prestasi maupun menjaga kesehatan, maka klub-klub olahraga pun semakin diminati di Kota Tomohon. Selain itu, keberadaan klub-klub olahraga memberikan kontribusi peningkatan prestasi olahraga regional dan nasional baik yang bersifat amatir maupun profesional. Beberapa klub olahraga yang kini banyak diminati antara lain klub sepak bola, bulu tangkis, bola voli, bola basket, bersepeda, futsal, dan lain-lain.

Untuk memenuhi kebutuhan akan sarana latihan dan pertandingan olahraga maka perlu adanya prasarana olahraga, yang dapat dipergunakan untuk satu maupun berbagai macam jenis olahraga, misal: lapangan olahraga ataupun gedung olahraga. Keberadaan prasarana olahraga ini dibutuhkan untuk mendukung berlangsungnya kegiatan olahraga.

Fasilitas olahraga di Kota Tomohon berjumlah 3 (tiga) Gelangang Olahraga (GOR) yang tersebar di Kecamatan Tomohon Selatan, Tomohon Utara dan Tomohon Barat.

2.3. Aspek Daya Saing Daerah

2.3.1. Daya Saing Ekonomi Daerah

Analisis kinerja atas aspek kemampuan ekonomi daerah dilakukan terhadap indikator pengeluaran konsumsi rumah tangga per kapita, pengeluaran konsumsi non pangan per kapita, dan nilai tukar petani.

c. Pengeluaran Konsumsi Rumah Tangga Per Kapita

Analisis kemampuan ekonomi daerah dapat dilihat dari indikator kemampuan daerah dalam meningkatkan pendapatan masyarakatnya. Salah satu pendekatan di dalam pemetaan pendapatan masyarakat adalah melalui pendekatan pengeluaran, dengan asumsi besaran antara pendapatan dan pengeluaran berbanding lurus, yang artinya semakin besar pendapatan seseorang maka pengeluarannya pun akan semakin besar.

Rata-rata pengeluaran per kapita sebulan adalah biaya yang dikeluarkan untuk konsumsi semua anggota rumah tangga selama sebulan dibagi dengan banyaknya anggota rumah tangga. Pengeluaran untuk konsumsi makanan dihitung selama seminggu terakhir, sedangkan konsumsi bukan makanan dihitung sebulan dan setahun terakhir. Baik konsumsi makanan maupun bukan makanan selanjutnya dikonversikan ke dalam pengeluaran rata-rata sebulan. Angka konsumsi/pengeluaran rata-rata per kapita yang disajikan dalam publikasi ini diperoleh dari hasil bagi jumlah konsumsi seluruh rumah tangga (baik mengonsumsi makanan maupun tidak) terhadap jumlah penduduk.

Tabel 2. 39 Rata-rata Pengeluaran per Kapita Sebulan Menurut Kelompok Komoditas (rupiah) di Kota Tomohon Tahun 2022 dan 2023

Kelompok Komoditas/ <i>Commodity Group</i>	2022	2023
Makanan		
Padi-padian	88.339	106.090
Umbi-ubian	10.839	9.011

Ikan/udang/cumi/kerang	92.430	99.065
Daging	39.769	40.248
Telur dan susu	46.817	44.686
Sayur-sayuran	68.847	65.118
Kacang-kacangan	10.700	11.074
Buah-buahan	34.712	29.280
Minyak dan kelapa	25.293	21.723
Bahan minuman	19.473	20.018
Bumbu-bumbuan	12.603	11.999
Konsumsi lainnya	10.177	8.537
Makanan dan minuman jadi	220.983	222.284
Rokok/ <i>Cigarettes</i>	56.093	71.785
Jumlah makanan	642.613	737.075
Bukan makanan/<i>Non-food</i>		
Perumahan dan fasilitas rumah tangga	376.391	388.549
Aneka barang dan jasa	178.892	183.710
Pakaian, alas kaki, dan tutup kepala	57.946	51.848
Barang tahan lama	100.704	57.896
Pajak, pungutan, dan asuransi	62.994	61.075
Keperluan pesta dan upacara/kenduri	46.424	37.887
Jumlah bukan makanan	823.350	770.964
Jumlah	1.560.426	1.531.880

Sumber : Tomohon Dalam Angka tahun 2024

Peningkatan konsumsi rumah tangga per kapita tersebut antara lain disebabkan oleh meningkatnya kebutuhan konsumsi barang dan jasa. Selain itu, membaiknya kondisi ekonomi masyarakat serta perkembangan ilmu dan teknologi mempengaruhi perubahan selera dan perilaku konsumsi masyarakat. Peningkatan konsumsi tersebut dapat diartikan terjadi peningkatan pendapatan masyarakat secara keseluruhan. Akan tetapi, peningkatan ini perlu diimbangi dengan peningkatan pendapatan di kelompok masyarakat berpendapatan menengah ke bawah (kelompok miskin) sehingga ketimpangan pendapatan antar kelompok masyarakat tidak semakin lebar.

d. Nilai Tukar petani

Nilai Tukar Petani (NTP) adalah perbandingan antara indeks harga yang diterima petani (It) dengan indeks harga yang dibayar petani (Ib) dan dinyatakan dalam persentase. NTP merupakan salah satu indikator untuk melihat daya beli petani, dengan mengukur kemampuan tukar produk yang dihasilkan/dijual petani dibandingkan dengan produk yang dibutuhkan petani baik untuk proses produksi maupun untuk konsumsi rumah tangga petani. Semakin tinggi NTP dapat diartikan kemampuan daya beli atau daya tukar (term of trade) petani relatif lebih baik dan tingkat kehidupan petani juga lebih baik.

NTP Kota Tomohon mengacu pada NTP Provinsi Sulawesi Utara pada tahun 2022 sebesar 106,05. Hal ini dapat diartikan bahwa surplus yang diperoleh petani dari proses produksi semakin meningkat dibanding konsumsi yang dikeluarkan. Meskipun demikian, guna meningkatkan angka NTP, secara terus menerus dilakukan penyusunan program-program guna menekan biaya produksi pertanian serta pengendalian harga pasar melalui serangkaian kebijakan di bidang pertanian, juga diperlukan upaya untuk mendorong produktivitas pertanian. Sampai saat ini, Pemerintah Kota Tomohon terus berupaya meningkatkan kesejahteraan petani melalui pengembangan komoditas potensial. Diharapkan, program-program tersebut dapat berimplikasi pada semakin meningkatnya NTP.

2.3.2. Daya Saing Sumber Daya Manusia

a. Kualitas Tenaga Kerja

Salah satu faktor penting yang tidak dapat diabaikan dalam rangka pembangunan daerah adalah menyangkut kualitas sumber daya manusia (SDM). Kualitas SDM berkaitan erat dengan kualitas tenaga kerja yang tersedia untuk mengisi kesempatan kerja yang tercermin dari jumlah lulusan sarjana.

Data terkait rasio lulusan Perguruan Tinggi Kota Tomohon sebagaimana tabel di bawah ini.

Tabel 2. 40 Rasio Lulusan Perguruan Tinggi Kota Tomohon Tahun 2023

No	Uraian	Tahun	
		2022	2023
1	Lulusan perguruan Tinggi	15.776	13.168
2	Jumlah Penduduk	101.287	103.072
3	Rasio Lulusan Perguruan Tinggi	0.156	0.128

Sumber : Diolah dari Tomohon Dalam Angka Tahun 2024

b. Tingkat Ketergantungan

Rasio ketergantungan merupakan perbandingan jumlah penduduk berumur 0 hingga 14 tahun, ditambah jumlah penduduk berusia 65 tahun ke atas, kemudian dibandingkan dengan jumlah penduduk umur 15 hingga 64 tahun. Rasio ketergantungan juga bisa diartikan sebagai ukuran demografi dari rasio jumlah tanggungan terhadap total penduduk angkatan kerja di suatu wilayah atau negara. Dampak yang terjadi jika rasio ketergantungan di suatu negara besar dapat mengurangi pertumbuhan produktivitas. Artinya penduduk yang bukan usia angkatan kerja dapat memengaruhi tingkat produktivitas penduduk angkatan kerja.

Perhitungan rasio ketergantungan bisa digunakan untuk mencari tahu tingkat beban ketergantungan penduduk di suatu wilayah. Apabila dependency ratio tinggi, beban ketergantungan penduduk yang belum produktif dan tidak produktif, terhadap usia produktif akan semakin tinggi. Sedangkan jika rasio ketergantungannya rendah, beban ketergantungannya akan semakin rendah pula.

Rasio Ketergantungan Penduduk di Kota Tomohon Tahun 2022 dapat dilihat pada Tabel berikut.

Tabel 2. 41 Rasio Ketergantungan Penduduk Kota Tomohon Tahun 2023

No	Uraian	Jumlah
1	Jumlah Penduduk Usia 0-14 Tahun	22,785
2	Jumlah Penduduk Usia >65 Tahun	10,327
3	Jumlah Penduduk 15-64 Tahun	69,960
	Rasio Ketergantungan	47%

Sumber : Diolah dari Tomohon Dalam Angka tahun 2024

Dari tabel di atas, Rasio ketergantungan Kota Tomohon pada tahun 2022 masih 47%, artinya setiap 100 penduduk produktif menanggung 47 penduduk tidak produktif di bawah umur 15 tahun dan 65 tahun ke atas.

2.3.3. Daya Saing Fasilitas/Infrastruktur Wilayah

Pembangunan infrastruktur wilayah di Kota Tomohon wajib memperhatikan aspek spasial. Fasilitas infrastruktur yang merupakan salah satu daya saing infrastruktur yang menarik investasi wajib mengacu dari Rencana Tata Ruang Wilayah. Berdasarkan analisis terhadap peta pola ruang dalam Rancangan Peraturan Daerah Kota Tomohon tentang Rencana Tata Ruang Wilayah, maka didapatkan matriks perihal Peta Pola Ruang. Dalam peta pola ruang dimaksud terdapat Kawasan Budidaya sebagaimana dalam matriks berikut ini.

Tabel 2. 42 Matriks Pola Ruang Kota Tomohon

No	Rencana Pola Ruang	Luas (Ha)
1	Kawasan Lindung	4,301.36
	Badan Air	70,68
	Cagar Alam	775,71
	Hutan Lindung	279,84
	Pemukaman	28,32

	Rimba Kota	3,144.51
	Taman Kelurahan	1,40
	Taman Kota	1,21
2	Kawasan Budidaya	12,805.08
	Hutan Produksi terbatas	1,290.29
	Kawasan Fasilitas Umum dan Fasilitas Sosial	43,98
	Kawasan Hortikultura	1,137.49
	Kawasan Infrastruktur Perkotaan	2,38
	Kawasan Panas bumi	68,46
	Kawasan pariwisata	2,533.33
	Kawasan pembangkitan tenaga Listrik	19,02
	Kawasan perdagangan dan jasa	125,52
	Kawasan perikanan budidaya	61,08
	Kawasan perkantoran	22,16
	Kawasan Perkebunan	4,388.19
	Kawasan pertahanan keamanan	9,14
	Kawasan pertambangan minyak dan gas bumi	28,22
	Kawasan perumahan	1,853.21
	Kawasan peruntukan industri	48,79
	Kawasan peruntukan pertambangan batuan	98,93
	Kawasan peternakan	72,52
	Kawasan tanaman pangan	798,80
	Kawasan transportasi	3,58

Sumber: data olahan dari Rancangan RTRW Kota Tomohon

Berdasarkan matriks di atas, maka terdapat berbagai sub bagian dari Kawasan budidaya yang dapat dilakukan pembangunan atau kegiatan budidaya yaitu Hutan Produksi terbatas, Kawasan Fasilitas Umum dan Fasilitas Sosial, Kawasan Hortikultura, Kawasan Infrastruktur Perkotaan, Kawasan Panas Bumi, Kawasan pariwisata, Kawasan pembangkitan tenaga Listrik, Kawasan perdagangan dan jasa, Kawasan perikanan budidaya, Kawasan perkantoran, Kawasan Perkebunan, Kawasan Pertahanan Keamanan, Kawasan Pertambangan Minyak dan Gas Bumi, Kawasan Perumahan, Kawasan peruntukan industry, Kawasan peruntukan pertambangan batuan, Kawasan peternakan, Kawasan tanaman pangan, dan Kawasan transportasi yang dapat digunakan untuk aktivitas penduduk, pemerintah dan

dunia usaha. Masing-masing peruntukan Kawasan budidaya beserta luasan tercantum dalam matriks di atas.

Gambar 2. 27 Peta Pola Ruang Kota Tomohon

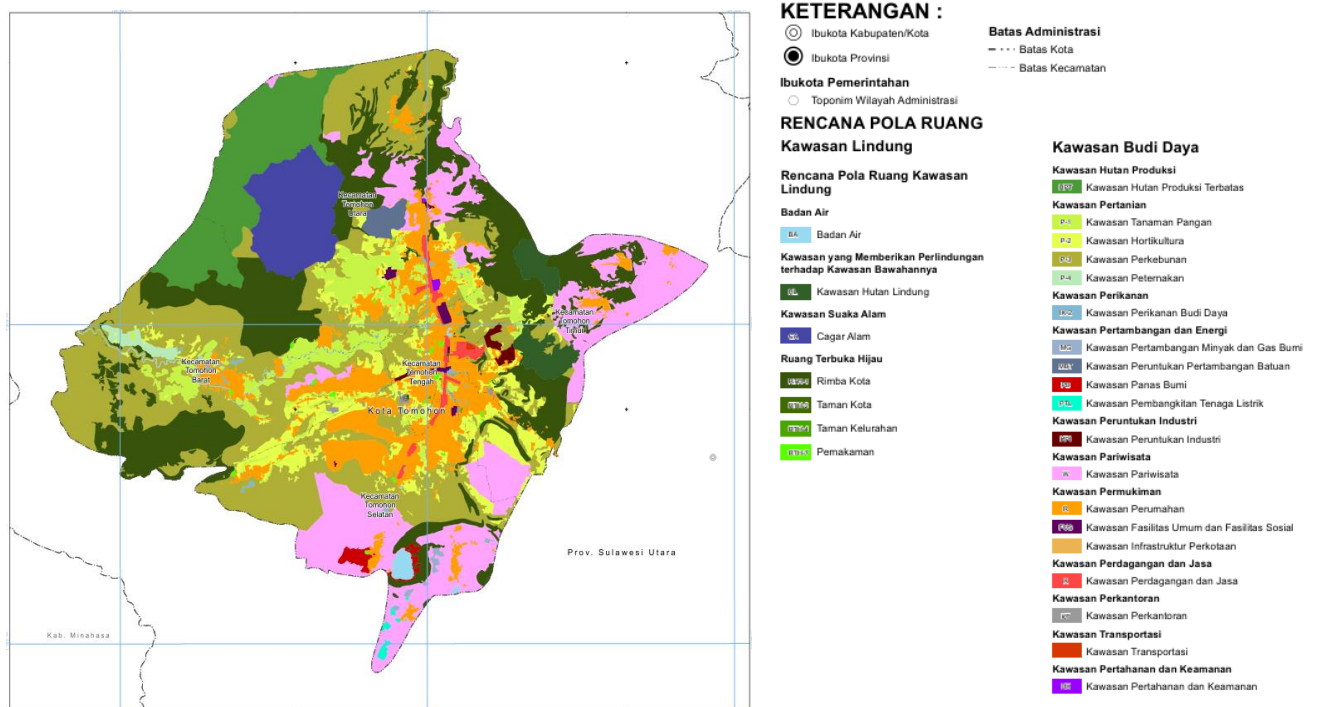

Sumber: *Data olahan dari Rancangan RTRW Kota Tomohon*

Pertumbuhan ekonomi suatu wilayah maupun kondisi sosial budaya kehidupan masyarakat sangat berkaitan dengan jaringan jalan yang baik. Infrastruktur jalan yang baik merupakan modal sosial bagi masyarakat dalam menjalani roda perekonomian. Jika kondisi infrastruktur jalan semakin baik, maka semakin baik pula roda perekonomiannya. Sepanjang tahun 2022-2023, terjadi rata-rata penambahan panjang jalan untuk jalan yang menjadi kewenangan Kota sebesar 4,9 km.

Tabel 2. 43 Panjang Jalan (km) Menurut Tingkat Kewenangan Pemerintah Tahun 2020-2023

Tingkat Kewenangan Pemerintahan	2020	2021	2022	2023
Negara	27,00	27,00	27,00	27,00
Provinsi	12,00	12,00	12,00	12,00
Kabupaten/Kota	544,58	553,47	563,67	568,58
Jumlah/Total	583,58	592,47	602,67	607,58

Sumber: Tomohon Dalam Angka Tahun 2023

Kinerja jaringan jalan berdasarkan kondisi didasarkan pada besarnya persentase tingkat kerusakan, yang terbagi ke dalam beberapa tingkatan, yaitu: baik, sedang, rusak, ringan dan rusak berat. Setiap tahunnya kondisi jalan kewenangan Kota di Kota Tomohon mengalami peningkatan (dalam kondisi baik).

Tabel 2. 44 Panjang Jalan (km) Menurut Kondisi Jalan di Kota Tomohon Tahun 2020-2023

Kondisi Jalan	2020	2021	2022	2023
Baik	410,69	437,01	447,51	456.54
Sedang	43,13	35,65	35,65	35.65
Rusak	41,53	36,58	36,58	34.59
Rusak Berat	49,23	44,23	43,93	41.80
Jumlah	544,58	553,47	553,47	568.58

Sumber: Tomohon Dalam Angka Tahun 2024

Jalan merupakan prasarana transportasi darat yang harus memiliki kondisi mantap untuk memberikan pelayanan yang maksimum terhadap pengguna jalan. Kerusakan jalan lebih cepat dari umur rencana sering terjadi khususnya di jalan-jalan arteri. Rehabilitasi dan pemeliharaan jalan merupakan kegiatan yang dilakukan untuk mempertahankan kondisi jalan agar mencapai umur layan sesuai yang direncanakan. Jalan dengan kondisi pelayanan mantap adalah ruas-ruas jalan dengan kondisi baik

dan sedang sesuai umur rencana yang diperhitungkan serta mengikuti suatu standar tertentu.

2.3.4. Daya Saing Iklim Investasi

Untuk meningkatkan iklim investasi, Pemerintah Kota Tomohon perlu melakukan pengendalian terhadap demonstrasi atau unjuk rasa. Adapun jumlah kejadian unjuk rasa di Tomohon pada Tahun 2022 sebanyak 3 kali.

Selain pengendalian terhadap demonstrasi, Pemerintah Kota Tomohon berupaya untuk menerbitkan peraturan yang mendukung iklim usaha antara lain perda terkait perijinan, percepatan pelayanan perizinan dan penerapan pajak dan retribusi daerah yang diamanatkan oleh peraturan perundangan.

Pemerintah Kota Tomohon telah mempunyai Peraturan Daerah yang mendukung iklim usaha, yaitu peraturan terkait kemudahan berusaha yaitu Perda Nomor 8 Tahun 2018 dan Perwako Nomor 59 Tahun 2019 tentang Standar Operasional Prosedur Pelaksanaan Pemberian Insentif dan/atau Pemberian Kemudahan Kepada Masyarakat dan/atau Investor.

Untuk lama proses perizinan pada tahun 2022 sesuai dengan peraturan daerah yang berlaku dan SOP yang ada, bergantung dengan layanan perizinan yang ada. Adapun rata-rata pelayanan perizinan selama 3 hari sejak permohonan dimasukkan.

Adapun pajak dan retribusi daerah yang diberlakukan di Kota Tomohon adalah Pajak Daerah, Pajak Hotel, Pajak Restoran, Pajak Hiburan, Pajak Reklame, Pajak Penerangan Jalan, Pajak Mineral Bukan Logam Dan Batuan, Pajak Parkir, Pajak Air Tanah, Pajak Sarang Burung Walet, Pajak Bumi Bangunan Perdesaan Dan Perkotaan (Pbb-P2), dan BPHTB.

2.4. Aspek Pelayanan Umum

2.4.1. Layanan Urusan Wajib Dasar

- a. Urusan pemerintahan wajib yang berkaitan dengan pelayanan dasar meliputi bidang urusan :

1) Pendidikan

Urusan pendidikan memiliki peranan yang sangat penting dalam pembangunan, mengingat melalui sektor pendidikan inilah yang menjadi modal sumber daya manusia berkualitas untuk mampu memberikan kontribusi secara signifikan dalam pembangunan yang dibentuk. Gambaran umum kondisi daerah terkait dengan urusan pendidikan dapat dilihat dari indikator berikut:

Tabel 2. 45 Indikator Capaian Urusan Pendidikan di Kota Tomohon

No.	URAIAN	Tahun		
		2021	2022	2023
1	Tingkat partisipasi warga negara usia 5-6 tahun yang berpartisipasi dalam PAUD	99.66%	61.39%	81.07%
2	Tingkat partisipasi warga negara usia 7-12 tahun yang berpartisipasi dalam pendidikan dasar	99.75%	91.29%	96.10%
3	Tingkat partisipasi warga negara usia 13-15 tahun yang berpartisipasi dalam pendidikan menengah pertama	91.61%	109.18%	118,03%
4	Tingkat partisipasi warga Negara usia 7 – 18 tahun yang belum menyelesaikan pendidikan dasar dan menengah yang berpartisipasi dalam pendidikan kesetaraan	2.33%	2.16%	47,62%

Sumber : LPPD Kota Tomohon Tahun 2021 – 2024

2) Kesehatan

Perkembangan bidang kesehatan suatu daerah menjadi salah satu urusan wajib dan tujuan pokok pemerintah daerah dalam menyejahterakan masyarakatnya melalui peningkatan kualitas sumber daya manusia, sehat jasmani dan rohani. Untuk itu diperlukan fasilitas dan tenaga medis pendukung kesehatan.

Upaya pencapaian tujuan tersebut ditempuh melalui berbagai kebijakan diantaranya dengan peningkatan Promosi Kesehatan, Budaya hidup bersih dan sehat, peningkatan kualitas lingkungan, penyediaan sarana dan prasarana pelayanan kesehatan yang merata dan terjangkau, penyediaan jaminan kesehatan bagi masyarakat miskin dan penyandang masalah sosial lainnya serta peningkatan kuantitas dan kualitas SDM bidang kesehatan.

Peningkatan derajat kesehatan masyarakat dipengaruhi oleh banyak faktor antara lain: perilaku dan kebiasaan hidup, lingkungan, sosial budaya, dan fasilitas kesehatan dan peran serta masyarakat dalam menerapkan pola hidup sehat

Capaian urusan kesehatan di Kota Tomohon pada tahun 2021-2023 mengalami perkembangan yang mengembirakan. Adapun indikator capaian dapat dilihat pada tabel berikut.

Tabel 2. 46 Indikator Capaian Urusan Kesehatan di Kota Tomohon

No	URAIAN	TAHUN		
		2021	2022	2023
1	Rasio daya tampung RS terhadap Jumlah Penduduk	0.47%	0.48%	0.47
2	Persentase RS Rujukan Tingkat Kota yang terakreditasi	100.00%	66.67%	100%
3	Persentase ibu hamil mendapatkan pelayanan kesehatan ibu hamil	100.07%	100.73%	100%

No	URAIAN	TAHUN		
		2021	2022	2023
4	Persentase ibu bersalin mendapatkan pelayanan persalinan	100.00%	102.44%	100%
5	Persentase bayi baru lahir mendapatkan pelayanan kesehatan bayi baru lahir	100.00%	107.33%	100%
6	Persentase pelayanan kesehatan balita sesuai standar	92.44%	100.00%	100%
7	Persentase anak usia pendidikan dasar yang mendapatkan pelayanan kesehatan sesuai standar	97.69%	103.22%	100%
8	Persentase orang usia 15-59 tahun mendapatkan skrining kesehatan sesuai standar	52.37%	5.85%	63,63%
9	Persentase warga negara usia 60 tahun ke atas mendapatkan skrining kesehatan sesuai standar	98.05%	98.53%	79,54%
10	Persentase penderita hipertensi yang mendapatkan pelayanan kesehatan sesuai standar	59.18%	72.13%	100%
11	Persentase penderita DM yang mendapatkan pelayanan kesehatan sesuai standar	78.04%	87.03%	100%
12	Persentase ODGJ berat yang mendapatkan pelayanan kesehatan jiwa sesuai standar	100.00%	102.08%	100%
13	Persentase orang terduga TBC mendapatkan pelayanan TBC sesuai standar	100.00%	80.34%	100%
14	Persentase orang dengan resiko terinfeksi HIV mendapatkan pelayanan deteksi dini HIV sesuai standar	100.00%	215.83%	108,48

Sumber : LPPD Kota Tomohon Tahun 2021 - 2024

3) Pekerjaan umum dan penataan ruang

Pembangunan Infrastruktur ke-PU-an dan Penataan Ruang di Kota Tomohon merupakan bagian yang terintegrasi yang

diarahkan untuk mewujudkan pembangunan ekonomi wilayah yang berdaya saing.

Adapun capaian urusan pekerjaan umum dan penataan ruang di Kota Tomohon Tahun 2021-2023 sebagaimana dalam tabel berikut.

Tabel 2. 47 Indikator Capaian Urusan Pekerjaan Umum dan Penataan Ruang di Kota Tomohon

No.	URAIAN	Tahun		
		2021	2022	2023
1	Rasio luas kawasan permukiman rawan banjir yang terlindungi oleh infrastruktur pengendalian banjir di WS Kewenangan Kota	100.00%	100.00%	100.00%
2	Rasio luas daerah irigasi kewenangan kota yang dilayani oleh jaringan irigasi	69.14%	82.30%	60,48%
3	Persentase jumlah rumah tangga yang mendapatkan akses terhadap air minum melalui SPAM jaringan perpipaan dan bukan jaringan perpipaan terlindungi terhadap rumah tangga di kota	33.10%	49.44%	49,92%
4	Persentase jumlah rumah tangga yang memperoleh layanan pengolahan air limbah domestic	95.38%	95.82%	99,70%
5	Rasio kepatuhan IMB/PBG Kota	100.00%	100.00%	100.00%
6	Tingkat kematangan Jalan Kota	85.40%	85.72%	86,56%
7	Rasio tenaga operator / teknisi/ analisis yang memiliki sertifikat kompetensi	25.00%	21.13%	28,26%
8	Rasio proyek yang menjadi kewenangan pengawasannya tanpa kecelakaan konstruksi	100.00%	100.00%	100%

Sumber : data olahan LPPD Kota Tomohon Tahun 2021 – 2023

4) Perumahan Rakyat Dan Kawasan Permukiman

Urusan Perumahan Rakyat dan Kawasan Permukiman memiliki peranan yang sangat penting dalam pembangunan, mengingat melalui sektor Perumahan Rakyat dan Kawasan Permukiman inilah yang menjadi modal untuk mampu memberikan kontribusi secara signifikan dalam pembangunan yang dibentuk. Gambaran umum kondisi daerah terkait dengan urusan Perumahan dan Permukiman salah satunya dapat dilihat dari indikator – indikator berikut:

Tabel 2. 48 Indikator Capaian Urusan Perumahan Rakyat dan Kawasan Permukiman Kota Tomohon

No	URAIAN	TAHUN		
		2021	2022	2023
1	Penyediaan dan rehabilitasi rumah layak huni bagi korban bencana kota	NA	NA	NA
2	Fasilitasi penyediaan rumah layak huni bagi masyarakat terdampak relokasi program pemerintah kota	NA	NA	NA
3	Persentase kawasan permukiman kumuh dibawah 10 ha di kab/ kota yang ditangani	77.81%	77.81%	NA
4	Berkurangnya jumlah unit RTLH (Rumah Tidak Layak Huni)	3.21%	3.33%	4.29%
5	Jumlah perumahan yang sudah	0.39%	8.49%	0.45%

No	URAIAN	TAHUN		
		2021	2022	2023
	dilengkapi PSU (Prasarana, Sarana dan Utilitas Umum)			

Sumber : LPPD Kota Tomohon Tahun 2021 - 2023

Penyediaan dan Rehabilitasi Rumah yang Layak Huni Bagi Korban Bencana Kabupaten/Kota merupakan jenis pelayanan dasar yang dilaksanakan oleh Pemerintah Kabupaten/Kota, dengan ketentuan: Pada saat masa pasca bencana; Surat penetapan bencana dari Bupati/Walikota; dan/atau Dampak bencana di daerah administrasi kabupaten/kota. Untuk Fasilitasi Penyediaan Rumah Layak Huni bagi Masyarakat yang Terkena Relokasi Program Pemerintah Daerah Kabupaten/Kota merupakan jenis pelayanan dasar yang dilaksanakan oleh Pemerintah Daerah Kabupaten/Kota dalam rangka mendukung: Pengurangan kawasan kumuh 5-10 Ha; dan/atau Penataan perumahan dan kawasan permukiman yang berada di lahan bukan fungsi permukiman dan “tempat yang berpotensi dapat menimbulkan bahaya”.

Selang Tahun 2021-2023, berdasarkan ketentuan /klasifikasi, di Kota Tomohon tidak ada bencana. Begitu juga dengan relokasi dalam rangka Pengurangan kawasan kumuh 5-10 Ha; dan/atau Penataan perumahan dan kawasan permukiman yang berada di lahan bukan fungsi permukiman dan “tempat yang berpotensi dapat menimbulkan bahaya”.

Persentase kawasan permukiman kumuh dibawah 10 ha di kab/ kota yang ditangani dihitung dari Luas kawasan permukiman kumuh dibawah 10 ha yang ditangani (ha) dibagi dengan Luas kawasan permukiman kumuh dibawah 10 ha. Berdasarkan Keputusan Walikota Nomor 784 Tahun 2022 Luas Kawasan Kumuh di Kota Tomohon meningkat menjadi 42,27 Ha yang tersebar di 4

(empat Kelurahan yaitu Kelurahan Kinilow, Kinilow satu, Pangolombian dan Tondangow.

Berkurangnya jumlah unit RTLH (Rumah Tidak Layak Huni) dihitung dengan membagi Jumlah unit rumah kumuh dengan Jumlah total unit rumah Kota. Adapun jumlah Total rumah kumuh / Rumah Tidak Layak huni di Kota Tomohon Tahun 2022 sebanyak 729 Rumah dan Jumlah Total Rumah sebanyak 22.726 unit rumah dan pada tahun 2023 Rumah Tidak Layak huni di Kota Tomohon sebanyak 1.114 Rumah dan Jumlah Total Rumah 25.075.

Jumlah perumahan yang sudah dilengkapi PSU (Prasarana, Sarana dan Utilitas Umum) dihitung dengan membagi Jumlah unit rumah yang sedang dibangun terfasilitasi PSU dengan Jumlah unit rumah kota. Tahun 2023 Jumlah perumahan yang sudah dilengkapi PSU adalah 0,45%

5) Ketenteraman, Ketertiban umum, dan Perlindungan masyarakat

Satuan Polisi Pamong Praja merupakan perangkat pemerintah daerah yang melaksanakan tugas Kepala Daerah untuk memelihara dan menyelenggarakan ketenteraman, ketertiban umum dan menegakkan Peraturan Daerah (Perda). Tidak hanya itu, Polisi Pamong Praja juga harus menegakkan Keputusan dari Kepala Daerah. Pembangunan kawasan perkotaan tak terlepas dari K3 (ketertiban, kebersihan dan keindahan). Ketertiban berhubungan erat dengan penataan ruang publik, privat dan lainnya. Kemudian, Tingkat urbanisasi dan pertumbuhan kawasan perkotaan yang tinggi, menjadikannya sebagai kondisi potensial terhadap ketertiban. Penyalahgunaan ruang publik seperti jalan, trotoar, daerah hijau, daerah resapan, dan lain-lain.

Pertumbuhan penduduk, tingkat konsumsi, industrialisasi dan keterbatasan ruang menjadi konsekuensi logis dari perkembangan kota. Di sisi lain, hal ini akan berdampak negatif

jika kebersihan lingkungan tidak dikelola secara baik. Tingginya produksi sampah di kawasan perkotaan menjadi sebuah ancaman yang serius terhadap kebersihan kawasan perkotaan. Keindahan adalah hasil dari sinergi antara ketertiban dan kebersihan, dimana kawasan perkotaan bisa menjadi tempat yang tertata dan terkelola secara baik. Setiap pelanggaran ketertiban, ketenteraman, dan keindahan di Kabupaten/Kota harus ditindak sesuai dengan peraturan daerah yang berlaku. Hal ini, bertujuan untuk memelihara ketertiban, ketenteraman, serta keindahan di Kabupaten/Kota. Hal ini menjadi tugas Polisi Pamong Praja sebagai aparatur daerah untuk melaksanakan tugas penegakan Perda, termasuk Perda tentang ketertiban, ketenteraman, dan keindahan.

Adapun Capaian Indikator untuk urusan ketenteraman, ketertiban umum, dan perlindungan masyarakat sebagaimana Tabel berikut.

Tabel 2. 49 Capaian Indikator untuk Urusan Ketenteraman, Ketertiban Umum, dan Perlindungan Masyarakat

No	URAIAN	TAHUN		
		2021	2022	2023
1	Persentase Gangguan Trantibum yang dapat diselesaikan	100.00%	100.00%	100%
2	Persentase Perda dan Perkada yang ditegakkan	18.75%	6.15%	31,25%
3	Jumlah warga negara yang memperoleh layanan informasi rawan bencana	76,149	76,149	100
4	Jumlah warga negara yang memperoleh layanan pencegahan dan kesiapsiagaan terhadap bencana	76,149	97,806	100
5	Jumlah warga negara yang memperoleh layanan penyelamatan dan evakuasi korban bencana	101,020	1 orang	100
6	Persentase pelayanan penyelamatan dan evakuasi korban bencana	100.00%	100.00%	100%

No	URAIAN	TAHUN		
		2021	2022	2023
7	Waktu tanggap (response time) penanganan kebakaran	15 menit setelah terima laporan	15 menit setelah terima laporan	15 menit setelah terima laporan
8	Persentase pelayanan penyelamatan dan evakuasi korban kebakaran	-	-	100%

Sumber : LPPD Kota Tomohon Tahun 2021 - 2023

Untuk memberikan perlindungan terhadap bencana kebakaran, menurut Kepmeneg PU No. 11/KPTS/2000 tentang Ketentuan Teknis Manajemen Kebakaran Perkotaan, suatu kota perlu membentuk WMK (Wilayah Manajemen Kebakaran. Jumlah minimal WMK untuk suatu daerah tergantung luas daerah tersebut, dengan minimal satu WMK. Manajemen Penanggulangan Kebakaran merupakan upaya dalam melindungi kebakaran suatu daerah yang akan dipenuhi dengan adanya instansi kebakaran sebagai suatu public service dalam suatu WMK.

Respon time (waktu tanggap) merupakan waktu minimal yang diperlukan, dimulai saat menerima informasi dari warga/penduduk sampai tiba di tempat kejadian, serta langsung melakukan tindakan yang diperlukan secara cepat dan tepat sasaran pada Wilayah Manajemen Kebakaran (WMK). Pada tahun 2021 dari jumlah kejadian kebakaran yang terjadi rata-rata penanganan dapat terealisasi 15 menit. Kesadaran masyarakat/khususnya pengguna jalan meningkat dalam memberikan akses yang seluas-luasnya di ruas jalan tertentu ketika terjadi (kejadian kebakaran) maupun ketika tiba di lokasi kebakaran. Untuk mencapai SRT < 15 menit, perlu didukung oleh penyediaan SDM, sarana prasarana (mobil pemadam kebakaran

dan motor unit reaksi cepat), pos kewilayahan, hydrant, dan peran serta masyarakat/satwankar.

6) Sosial.

Pemerintah Kota Tomohon telah berupaya untuk menangani permasalahan sosial khususnya Penyandang Masalah Kesejahteraan Sosial (PMKS). PMKS adalah seseorang, keluarga, kelompok, dan/Atau masyarakat yang karena suatu hambatan, kesulitan, atau gangguan tidak dapat melaksanakan fungsi sosialnya, dan karenanya tidak dapat menjalin hubungan yang serasi dengan lingkungan sehingga tidak dapat memenuhi kebutuhan hidup (jasmani, rohani, dan sosial) secara wajar.

Tabel 2. 50 Capaian Indikator untuk Urusan Sosial

No	URAIAN	TAHUN		
		2021	2022	2023
1	Persentase penyandang disabilitas terlantar, anak terlantar, lanjut usia terlantar dan gelandangan pengemis yang terpenuhi kebutuhan dasarnya di luar panti (Indikator SPM)	100.00%	100.00%	100%
2	Persentase korban bencana alam dan sosial yang terpenuhi kebutuhan dasarnya pada saat dan setelah tanggap darurat bencana daerah kota	100.00%	-	-

Sumber : LPPD Kota Tomohon Tahun 2021 - 2023

Persentase penyandang disabilitas terlantar, anak terlantar, lanjut usia terlantar dan gelandangan pengemis yang terpenuhi kebutuhan dasarnya di luar panti (Indikator SPM) diukur

dengan membagi Jumlah penyandang disabilitas terlantar, anak terlantar, lanjut usia terlantar dan gelandangan pengemis yang terpenuhi kebutuhan dasarnya di luar panti dengan Populasi penyandang disabilitas terlantar, anak terlantar, lanjut usia terlantar dan gelandangan pengemis. Tahun 2023 Jumlah penyandang disabilitas terlantar, anak terlantar, lanjut usia terlantar dan gelandangan pengemis yang terpenuhi kebutuhan dasarnya di luar panti sebanyak 1697, dimana semuanya dapat ditangani.

2.4.2. Urusan Pemerintahan Wajib yang Tidak Berkaitan Dengan Pelayanan Dasar

Urusan pemerintahan wajib yang tidak berkaitan dengan pelayanan dasar terdiri dari bidang urusan:

1) Tenaga Kerja

Meningkatnya Penempatan Tenaga Kerja dan Perluasan Kesempatan Kerja di Sektor Formal dan Informal Serta Terwujudnya Tenaga Kerja yang Berkompeten, diukur dengan menggunakan indikator sebagaimana berikut.

Tabel 2. 51 Capaian Indikator untuk Urusan Ketenagakerjaan

No	URAIAN	TAHUN		
		2021	2022	2023
1	Persentase kegiatan yang dilaksanakan yang mengacu ke rencana tenaga kerja	100.00%	100.00%	100%
2	Persentase Tenaga Kerja Bersertifikat Kompetensi	0.60%	0.23%	0,066%
3	Tingkat Produktivitas Tenaga Kerja	0.88%	0.004%	8971,89
4	Persentase Perusahaan yang menerapkan tata kelola kerja yang layak (PP/PKB, LKS Bipartit, Struktur Skala Upah, dan	1.65%	3.52%	2.82%

No	URAIAN	TAHUN		
		2021	2022	2023
	terdaftar peserta BPJS Ketenagakerjaan).			
5	Persentase Tenaga kerja yang ditempatkan (dalam dan luar negeri) melalui mekanisme layanan Antar Kerja dalam wilayah Kota	97.87%	96.51%	100%

Sumber : LPPD Kota Tomohon Tahun 2021 - 2023

Persentase kegiatan yang dilaksanakan yang mengacu ke rencana tenaga kerja sebesar 100%. Angka ini dihitung dengan membagi Jumlah kegiatan keseluruhan yang dilaksanakan yang mengacu ke RTKD dengan Jumlah kegiatan keseluruhan yang dilaksanakan di Kota. Tahun 2023 Jumlah kegiatan keseluruhan yang dilaksanakan yang mengacu ke RTKD adalah 4 kegiatan dan untuk Jumlah kegiatan keseluruhan yang dilaksanakan di Kota sebanyak 4 kegiatan.

Persentase Tenaga Kerja Bersertifikat Kompetensi pada Tahun 2023 sebesar 0.066%, menurun jika dibandingkan dengan capaian tahun 2022 sebesar 0.23%. Persentase Tenaga Kerja Bersertifikat dihitung dengan membagi Jumlah tenaga kerja yang memiliki sertifikat kompetensi dengan Jumlah tenaga kerja keseluruhan. Pada tahun 2023, Jumlah tenaga kerja yang memiliki sertifikat kompetensi sebanyak 25 orang dan Jumlah tenaga kerja keseluruhan sebanyak 37.651 orang.

Pada tahun 2023, Persentase Perusahaan yang menerapkan tata kelola kerja yang layak (PP/PKB, LKS Bipartit, Struktur Skala Upah, dan terdaftar peserta BPJS Ketenagakerjaan), capaiannya sebesar 2,82%. Angka ini didapatkan dari Jumlah Perusahaan yang menerapkan tata

Kelola kerja yang layak sebanyak 4 perusahaan dibagi dengan jumlah Perusahaan yang ada di Kota Tomohon sebanyak 142.

Persentase Tenaga kerja yang ditempatkan (dalam dan luar negeri) melalui mekanisme layanan Antar Kerja dalam wilayah Kota Tahun 2023 sebesar 100% meningkat dari tahun 2022 sebesar 96,51%. Angka ini diperoleh dari Jumlah pencari kerja (pencari kerja) yang ditempatkan sebanyak 524 orang dibagi dengan Jumlah pencari kerja yang terdaftar 524 orang.

2) Pemberdayaan Perempuan Dan Perlindungan Anak

Dalam rangka mengoptimalkan implementasi pengarusutamaan gender dan hak anak, diperlukan upaya pemberdayaan perempuan dan perlindungan anak melalui perluasan akses terhadap perempuan untuk berperan aktif di semua bidang kehidupan serta pemenuhan hak anak.

Indikator untuk mengukur keberhasilan pengarusutamaan gender dan hak anak adalah Persentase ARG pada belanja langsung APBD, Persentase anak korban kekerasan yang ditangani instansi terkait Kota, dan Rasio kekerasan terhadap perempuan, termasuk TPPO (per 100.000 penduduk perempuan).

Tabel 2. 52 Capaian Indikator untuk urusan Pemberdayaan Perempuan Dan Perlindungan Anak

No	URAIAN	TAHUN		
		2021	2022	2023
1	Persentase ARG pada belanja langsung APBD	75.00%	72.024 %	56,57%
2	Persentase anak korban kekerasan yang ditangani instansi terkait Kota	0.05%	100 %	0.048%
3	Rasio kekerasan terhadap perempuan, termasuk TPPO (per 100.000 penduduk perempuan)	31.335	15.868%	24,69%

Sumber : LPPD Kota Tomohon Tahun 2021 – 2023

3) Pangan

Ketahanan pangan merupakan agenda penting di dalam pembangunan ekonomi. Kejadian mengenai rawan pangan menjadi masalah yang sangat sensitif dalam dinamika kehidupan sosial-politik. Oleh sebab itu, mewujudkan ketahanan pangan menjadi hal yang sangat penting, khususnya di Kota Tomohon. Secara lebih lengkap mengenai indikator pangan Kota Tomohon tahun 2021-2023 dapat dilihat pada tabel berikut.

Tabel 2. 53 Capaian Indikator untuk Urusan pangan Kota Tomohon

No	URAIAN	TAHUN		
		2021	2022	2023
1	Jumlah Cadangan Pangan (ton)	30.465,85	64,605	56.366,95
2	Jumlah Kebutuhan Pangan (ton)	9.604,98	9.810,11	9.795,14
3	Presentase ketersediaan pangan (tersedianya cadangan beras dan atau jagung sesuai kebutuhan)	317,19%	658,56%	575,45 %

Sumber : LPPD Kota Tomohon Tahun 2021 - 2023

4) Pertanahan

Seiring dengan perkembangan pembangunan Kota Tomohon, maka kebutuhan akan penyediaan sarana, prasarana dan fasilitas pendukung kegiatan masyarakat akan semakin meningkat pula. Penyediaan sarana dan prasarana yang akan dilakukan meliputi penyediaan sarana penunjang kegiatan masyarakat, sistem jaringan jalan dan drainase yang membutuhkan ruang dan lahan.

Namun ketersediaan lahan aset Pemerintah Kota Tomohon yang sesuai dengan kebutuhan pembangunan dan kebutuhan masyarakat sangatlah terbatas. Upaya yang dilakukan oleh Pemerintah Kota dalam rangka memenuhi kebutuhan tersebut melalui pengadaan lahan untuk merealisasikan rencana pembangunan sehingga dapat terwujud sarana, prasarana dan fasilitas yang terpadu dan bermanfaat bagi masyarakat.

5) Lingkungan Hidup

Pertumbuhan kota dan penduduk Kota Tomohon, menyebabkan terjadinya peningkatan pembangunan yang menjadi pemicu terjadinya pencemaran lingkungan, antara lain tingginya produksi sampah kota serta pencemaran udara dan air, sehingga pengendalian pencemaran lingkungan, pengelolaan persampahan dan optimalisasi pengelolaan Ruang Terbuka Hijau menjadi upaya yang utama untuk meningkatkan kualitas lingkungan hidup.

Indikator yang digunakan untuk melihat capaian urusan Lingkungan Hidup adalah Indeks Kualitas Lingkungan Hidup (IKLH) Kota, Terlaksananya pengelolaan sampah di wilayah Kota, dan Ketaatan penanggung jawab usaha dan/atau kegiatan terhadap izin lingkungan, izin PPLH dan PUU LH yang diterbitkan oleh Pemerintah Daerah Kota.

Indeks Kualitas Lingkungan Hidup (IKLH) menjadi sasaran yang ingin dicapai oleh Pemerintah Kota Tomohon. IKLH pada dasarnya digunakan untuk mengevaluasi secara umum kualitas lingkungan hidup dan tren pencapaian tujuan berkelanjutan di Indonesia. IKLH difokuskan kepada media lingkungan air, udara,

dan tutupan lahan. Capaian IKLH Kota Tomohon Tahun 2023 capainnya 63,12, meningkat dari tahun 2022 yg capaiannya 62,35 dan Tahun 2021 sebesar 57,45.

Untuk indikator pengelolaan sampah di wilayah Kota, tidak terlepas dari persampahan. Masalah persampahan yang cukup sulit dalam penyelesaiannya adalah pengadaan dan pengelolaan fasilitas tempat pembuangan sampah akhir (TPSA) yang layak, baik secara teknis maupun non teknis. Keberadaan TPSA selain dapat menampung timbulan sampah yang dihasilkan juga harus dapat meminimalisasi bahaya yang mungkin akan muncul akibat penimbunan sampah tersebut.

Tabel 2.54 Timbulan Sampah Kota Tomohon 2019 – 2023

Tahun	Timbulan Sampah Harian (ton)	Timbulan Sampah Tahunan (ton)
2023	51,36	18.747,13
2022	50,71	18.510,43
2020	70,41	25.699,98
2019	78,84	27.317,29

Sumber : Sistem Informasi Pengelolaan Sampah Nasional (SIPSN)

Capaian pengelolaan sampah di wilayah Kota Tomohon Tahun 2023 sebesar 11,409% sedangkan pada tahun 2022 sebesar 75.23% dan Tahun 2021 sebesar 73.32%. Adapun Capaian urusan Lingkungan Hidup selang tahun 2021-2023 dengan indikator kinerja kunci dapat dilihat pada tabel berikut.

Tabel 2. 55 Capaian Indikator untuk Urusan Lingkungan Hidup

No	URAIAN	TAHUN		
		2021	2022	2023
1	Indeks Kualitas Lingkungan Hidup (IKLH) Kota	57.45	62.35	63.12

No	URAIAN	TAHUN		
		2021	2022	2023
2	Terlaksananya pengelolaan sampah di wilayah Kota	73.32%	75.23%	11.409%
3	Ketaatan penanggung jawab usaha dan/atau kegiatan terhadap izin lingkungan, izin PPLH dan PUU LH yang diterbitkan oleh Pemerintah Daerah Kota	0.00%	0.00%	0,00%

Sumber : LPPD Kota Tomohon Tahun 2021 - 2023

6) Administrasi Kependudukan Dan Pencatatan Sipil

Salah satu bentuk tertib administrasi kependudukan bagi penduduk yang wajib ber-KTP adalah kepemilikan KTP. Dengan diberlakukannya Peraturan Presiden Republik Indonesia Nomor 12 tahun 2013 tentang Perubahan Keempat atas Peraturan Presiden Nomor 26 tahun 2009 tentang Penerapan Kartu Tanda Penduduk Berbasis Nomor Induk secara Nasional, maka terhitung mulai tanggal 1 Januari 2015 KTP non elektronik tidak berlaku lagi dan hanya berlaku KTP elektronik. Data penduduk wajib KTP yang telah memiliki KTP dapat dilihat pada tabel 2.48 Selain capaian perekaman KTP Elektronik, indikator lain yang digunakan adalah Persentase anak usia 1 – 7 tahun kurang 1 (satu) hari yang memiliki KIA, Kepemilikan Akta Kelahiran, Jumlah OPD yang telah memanfaatkan data kependudukan berdasarkan perjanjian kerja sama.

Perekaman KTP Elektronik pada tahun 2023 capaiannya sebesar 97,01%. Capaian ini didapat dari Jumlah Penduduk berumur 17 tahun ke atas yang memiliki KTP sebanyak 76.864 penduduk dibagi dengan Jumlah penduduk 17 tahun ke atas sebanyak 79.229 penduduk.

Persentase anak usia 1 – 7 tahun kurang 1 (satu) hari yang memiliki KIA pada tahun 2023 sebesar 77,27%. Indikator ini adalah hasil pembagian Jumlah anak usia 0 – 17 tahun kurang

1 (satu) hari yang sudah memiliki KIA sebanyak 17.562 dibagi dengan Jumlah penduduk usia 0 – 17 tahun sebanyak 24.606.

Adapun perkembangan indikator kinerja urusan Administrasi Kependudukan Dan Pencatatan Sipil selang Tahun 2021-2023 sebagaimana tabel berikut.

Tabel 2. 56 Capaian Indikator untuk Urusan Administrasi Kependudukan Dan Pencatatan Sipil

No	URAIAN	TAHUN		
		2021	2022	2023
1	Perekaman KTP Elektronik	96.72%	95.52%	97,01%
2	Persentase anak usia 1 – 7 tahun kurang 1 (satu) hari yang memiliki KIA	88.66%	73.24%	77,27%
3	Kepemilikan Akta Kelahiran	98.44%	98.62%	98,87%
4	Jumlah OPD yang telah memanfaatkan data kependudukan berdasarkan perjanjian kerja sama	16.13%	14.71%	70,45%

Sumber : LPPD Kota Tomohon Tahun 2021 – 2023

7) Pengendalian Penduduk Dan Keluarga Berencana

Untuk mewujudkan pertumbuhan penduduk yang seimbang dan keluarga yang berkualitas dilakukan melalui pengendalian angka kelahiran. Keberhasilan Pengendalian Penduduk dan Keluarga Berencana dapat diukur melalui indikator TFR (Angka Kelahiran Total), Persentase pemakaian kontrasepsi Modern (*Modern Contraceptive Prevalence Rate/mCPR*), dan Persentase kebutuhan ber-KB yang tidak terpenuhi (*unmet need*).

Adapun realisasi dari indikator urusan Pengendalian Penduduk Dan Keluarga Berencana Tahun 2021-2023 sebagaimana tabel berikut.

Tabel 2. 57 Capaian Indikator untuk Urusan Administrasi Pengendalian Penduduk Dan Keluarga Berencana

No	URAIAN	TAHUN		
		2021	2022	2023
1	TFR (Angka Kelahiran Total)	2,07 %	2.05%	2,05%
2	Persentase pemakaian kontrasepsi Modern (Modern Contraceptive Prevalence Rate/mCPR)	53.32%	67.71%	53,21%
3	Persentase kebutuhan ber-KB yang tidak terpenuhi (unmet need)	24.83%	21.05%	20,65%

Sumber : LPPD Kota Tomohon Tahun 2021 – 2023

8) Perhubungan

Pelayanan urusan perhubungan berkaitan dengan mobilitas masyarakat baik dalam pengadaan transportasi maupun sarana dan prasarannya. Pelaksanaan urusan perhubungan dalam kurun waktu tahun 2021-2023 dapat dilihat pada tabel berikut.

Tabel 2. 58 Capaian Indikator untuk Urusan Perhubungan

No	URAIAN	TAHUN		
		2021	2022	2023
1	Rasio konektivitas Kota	0,26	50	50
2	V/C Ratio di Jalan Kota	-	-	0.76

Sumber : LPPD Kota Tomohon Tahun 2021 - 2023

9) Komunikasi dan informatika

Perkembangan indikator kinerja pada bidang urusan komunikasi dan informatika Pemerintah Daerah Kota Tomohon tahun 2021-2023 dapat dilihat pada tabel sebagai berikut:

Tabel 2. 59 Capaian Indikator untuk Urusan Komunikasi dan Informatika

No	URAIAN	TAHUN		
		2021	2022	2023
1	Persentase Organisasi Perangkat Daerah (OPD) yang terhubung dengan akses internet yang disediakan oleh Dinas Kominfo	67.65%	11.76%	82,35%
2	Persentase Layanan Publik yang diselenggarakan secara online dan terintegrasi	100.00%	100%	100%
3	Persentase masyarakat yang menjadi sasaran penyebaran informasi publik, mengetahui kebijakan dan program prioritas pemerintah dan pemerintah daerah kota	85.53%	78,64%	80,05%

Sumber : LPPD Kota Tomohon Tahun 2021 - 2023

Persentase Organisasi Perangkat Daerah (OPD) yang terhubung dengan akses internet yang disediakan oleh Dinas Kominfo Tahun 2023 sebesar 82.75%. Hasil ini didapat dari Jumlah OPD yang terhubung dengan akses internet yang disediakan oleh Dinas Kominfo sebanyak 28 OPD dari 34 OPD yang ada. Capaian ini meningkat jika dibandingkan dengan Tahun 2022 sebesar 11.76%.

Capaian Persentase Layanan Publik yang diselenggarakan secara online dan terintegrasi Tahun 2022 sebesar 100%. Dimana Jumlah Layanan Publik yang diselenggarakan secara online dan terintegrasi sebanyak 6 Layanan dari 6 layanan yang ada.

Adapun Persentase masyarakat yang menjadi sasaran penyebaran informasi publik, mengetahui kebijakan dan program prioritas pemerintah dan pemerintah daerah kota Tahun 2023 sebesar 80.05% yang diperoleh dari pembagian Jumlah masyarakat yang menjadi sasaran penyebaran informasi publik, mengetahui kebijakan dan program prioritas pemerintah dan pemerintah daerah kota sebanyak 82.235 di bagi dengan Jumlah penduduk yang ada sebanyak 102.274 Penduduk.

10) Koperasi, Usaha Kecil, Dan Menengah

Koperasi dan UMKM merupakan salah satu usaha yang berguna dalam rangka pemberdayaan ekonomi rakyat, menurunkan kemiskinan dan memperluas lapangan pekerjaan. Semakin banyaknya koperasi dan UMKM, maka diharapkan semakin berdayanya ekonomi berbasis kerakyatan, menurunnya kemiskinan dan menurunnya jumlah pengangguran.

Tabel berikut adalah gambaran secara lengkap mengenai koperasi aktif di Kota Tomohon pada tahun 2023.

Tabel 2. 60 Capaian Indikator untuk Urusan Koperasi, Usaha Kecil, Dan Menengah

No	URAIAN	TAHUN		
		2021	2022	2023
1	Meningkatnya Koperasi yang berkualitas	3.24%	2.53%	3,94%
2	Meningkatnya Usaha Mikro yang menjadi wirausaha	7.24%	1.77%	2,88%

Sumber : LPPD Kota Tomohon Tahun 2021 - 2023

Jumlah Koperasi yang berkualitas di Kota Tomohon Tahun 2023 mengalami peningkatan dibandingkan dengan Tahun 2022. Begitu Juga dengan Usaha Mikro yang menjadi Wirausaha. Tahun 2023, dari 279 Koperasi yang ada, koperasi yang meningkat kualitas berdasarkan RAT, volume usaha dan aset hanya 11 Koperasi. Untuk Usaha mikro yang menjadi wirausaha sebanyak 235 dari jumlah usaha mikro keseluruhan sebanyak 8135.

11) Penanaman modal

Pengaruh penanaman modal atau investasi terhadap pertumbuhan ekonomi suatu negara atau daerah dapat di lihat melalui *multiplier effect* yang ditimbulkannya. *Multiplier effect* atau efek pengganda dari investasi dipengaruhi oleh besarnya minat masyarakat untuk mengkonsumsi. Penanaman modal dalam negeri maupun penanaman modal asing dapat dilakukan dalam bentuk

penanaman modal langsung (direct investment) maupun penanaman modal portofolio surat berharga (portofolio investment). Berikut ini tabel realisasi penanaman modal langsung PMDN dan PMA di Kota Tomohon.

Tabel 2. 61 Capaian Indikator untuk Urusan Penanaman Modal

No	URAIAN	TAHUN		
		2021	2022	2023
1	Jumlah investasi tahun n- jumlah investasi tahun n-1) di kota (Rp)	224,011,734,508	272,601,844,606	78,805,483,036
2	Jumlah investasi tahun n-1 di kota (Rp)	85,062,930,667	309,074,665,175	272,601,844,606
3	Persentase peningkatan investasi di Kota (%)	263.35	2.63	28,908.639

Sumber : LPPD Kota Tomohon Tahun 2021 - 2023

Persentase peningkatan investasi dihitung dengan persamaan Jumlah investasi tahun n dikurangi jumlah investasi tahun n-1 dibagi dengan Jumlah investasi tahun n-1. Tahun 2023 Jumlah Investasi di Kota Tomohon sebesar Rp. 272,601,844,606. Adapun Jumlah investasi Tahun 2022 sebesar Rp. 309,074,665,175.

Adanya investasi PMA dan PMDN di Kota Tomohon menimbulkan dampak positif terhadap tingkat tenaga kerja di Tomohon. Peningkatan nilai dan proyek investasi PMA dan PMDN berkontribusi dalam membuka lapangan kerja baru yang berkaitan dengan daya serap tenaga kerja sebagai dampak investasi langsung

12) Kepemudaan Dan Olahraga

Dalam bidang kepemudaan, Pemerintah Kota Tomohon juga memiliki program dan kegiatan khusus terkait pembinaan kepemudaan. Capaian dibidang Kepemudaan diukur dengan

Tingkat partisipasi pemuda dalam kegiatan ekonomi mandiri dan Tingkat partisipasi pemuda dalam organisasi kepemudaan dan organisasi sosial kemasyarakatan.

Capaian Tingkat partisipasi pemuda dalam kegiatan ekonomi mandiri Tahun 2023 sebesar 8.52%, meningkat jika dibandingkan dengan tahun 2022 sebesar 7, 74%.. Untuk Capaian Tingkat partisipasi pemuda dalam organisasi kepemudaan dan organisasi sosial kemasyarakatan Tahun 2023 sebesar 18,58%. Capaian Tahun 2023 meningkat dari tahun 2022 sebesar 9.4%.

Peningkatan prestasi olahraga diukur dengan Jumlah perolehan medali pada event olahraga nasional dan internasional. Tahun 2022, tidak ada prestasi olahraga yang dicapai ditingkat Nasional dan Internasional, hal ini disebabkan dengan tidak ada keikutsertaan Atlet dari Kota Tomohon yang mengikuti kegiatan di Tingkat Nasional dan Internasional. Dalam Pelaksanaan Porprov Tingkat Provinsi, atlet-atlet dari Kota Tomohon memperoleh hasil sebanyak 98 medali.

Tabel 2. 62 Capaian Indikator untuk Urusan kepemudaan dan Olahraga

No	URAIAN	TAHUN		
		2021	2022	2023
1	Tingkat partisipasi pemuda dalam kegiatan ekonomi mandiri	7.72%	8.83%	8,52%
2	Tingkat partisipasi pemuda dalam organisasi kepemudaan dan organisasi sosial kemasyarakatan	17.63%	17.63%	18,58%
3	Peningkatan prestasi olahraga	7 orang	98 medali	98 medali

Sumber : LPPD Kota Tomohon Tahun 2021 - 2023

13) Statistik

Penyelenggaraan urusan pemerintahan wajib non pelayanan dasar untuk Statistik dilaksanakan dengan kegiatan penyusunan dan analisa data dan informasi perencanaan pembangunan

Daerah. Capaian untuk urusan statistik diukur dengan indikator Persentase Organisasi Perangkat Daerah (OPD) yang menggunakan data statistik dalam menyusun perencanaan pembangunan daerah dan Persentase OPD yang menggunakan data statistik dalam melakukan evaluasi pembangunan daerah. Adapun capaian untuk kedua indikator tersebut pada Tahun 2023 sebesar 100%, dimana dari semua Perangkat daerah yang ada di Kota Tomohon telah menggunakan data statistik dalam menyusun perencanaan pembangunan daerah dan evaluasi pembangunan daerah.

Tabel 2. 63 Capaian Indikator untuk Urusan Statistik

No	URAIAN	TAHUN		
		2021	2022	2023
1	Persentase Organisasi Perangkat Daerah (OPD) yang menggunakan data statistik dalam menyusun perencanaan pembangunan daerah	100%	100%	100.00%
2	Persentase OPD yang menggunakan data statistik dalam melakukan evaluasi pembangunan daerah	100%	100%	100.00%

Sumber : LPPD Kota Tomohon Tahun 2021 - 2023

14) Persandian

Urusan persandian merupakan urusan pemerintahan wajib yang tidak berkaitan dengan pelayanan dasar. Urusan ini merupakan urusan baru yang berdiri sendiri sesuai amanat Undang-Undang Nomor 23 Tahun 2014. Kewenangan Kota berkaitan dengan urusan persandian adalah penyelenggaraan persandian untuk pengamanan informasi pemerintah daerah kabupaten dan penetapan pola hubungan komunikasi sandi antar perangkat daerah kabupaten. Pengamanan informasi terutama pada era digital perlu mendapat perhatian lebih. Era keterbukaan serta saling terkoneksi sistem jaringan di Kota Tomohon, karena itu menjadi rentan terhadap potensi serangan siber ini dan perlu

meningkatkan upaya pengamanan melalui pengelolaan dan pengembangan persandian daerah. Indikator capaian untuk urusan persandian adalah Tingkat keamanan informasi pemerintah. Indikator ini diukur dengan membandingkan Jumlah nilai per area keamanan informasi dibagi dengan Jumlah area penilaian dikali 100%.

Tabel 2.64 Capaian Indikator Urusan Persandian

No	URAIAN	TAHUN		
		2021	2022	2023
1	Tingkat keamanan informasi pemerintah	-	-	100

Sumber: LPPD Kota Tomohon Tahun 2021-2024

15) Kebudayaan

Seberapa penting arti dan peran Seni dan Budaya di suatu daerah terhadap kehidupan manusia, dapat dilihat dari peran pemerintah daerah dalam mengelola kekayaan seni budaya dan sarana prasarana yang mendukungnya. Salah satu indikator pengelolaan produk budaya adalah Terlestarikannya Cagar Budaya. Indikator ini dihitung dengan membandingkan Jumlah cagar budaya yang dilestarikan dibagi dengan Jumlah cagar budaya yang terdata dikali 100%. Adapun capaian tahun 2022 sebagaimana terlihat dalam tabel dibawah ini.

Tabel 2. 65 Capaian Indikator untuk Urusan Kebudayaan

No	URAIAN	TAHUN		
		2021	2022	2023
1	Terlestarikannya Cagar Budaya	19.23%	100	100

Sumber : LPPD Kota Tomohon Tahun 2021 - 2024

16) Perpustakaan

Perpustakaan merupakan sumber informasi dan sarana strategis dalam peningkatan sumberdaya manusia. Keberadaan

perpustakaan diharapkan dapat meningkatkan minat baca di masyarakat. Indikator Capaian Perpustakaan adalah Nilai tingkat kegemaran membaca masyarakat dan Indeks Pembangunan Literasi Masyarakat.

Nilai Indeks Pembangunan Literasi Masyarakat yang didapatkan dengan metode sensus dengan mengukur sejumlah unsur pembangunan literasi masyarakat (UPLM) dan aspek masyarakat (AM).

Tabel 2. 66 Capaian Indikator untuk Urusan Perpustakaan

No	URAIAN	TAHUN		
		2021	2022	2023
1	Indeks Pembangunan Literasi Masyarakat	101,029	29	0,00028

Sumber : LPPD Kota Tomohon Tahun 2021 - 2023

17) Kearsipan

Kearsipan memiliki peran sangat penting dalam penyelenggaraan administrasi pemerintah daerah yaitu sebagai pusat ingatan dan sumber informasi dalam melakukan perumusan kebijakan, perencanaan, pelaksanaan, pengendalian, dan pertanggungjawaban atas kinerja pemerintah. Oleh karena itu arsip harus dikelola secara baik dan benar dalam sebuah sistem yang komprehensif dan terpadu sesuai dengan norma, standar, dan pedoman penyelenggaraan kearsipan yang berlaku.

Capaian urusan kearsipan diukur dengan indikator Tingkat ketersediaan arsip sebagai bahan akuntabilitas kinerja, alat bukti yang sah dan pertanggungjawaban nasional dan indikator Tingkat keberadaan dan keutuhan arsip sebagai bahan pertanggungjawaban setiap aspek kehidupan berbangsa dan bernegara untuk kepentingan negara, pemerintahan, pelayanan publik dan kesejahteraan rakyat. Adapun capaian pada tahun 2021-2023 sebagaimana dalam Tabel berikut.

Tabel 2. 67 Capaian Indikator untuk Urusan Kearsipan

No	URAIAN	TAHUN		
		2021	2022	2023
1	Tingkat ketersediaan arsip sebagai bahan akuntabilitas kinerja, alat bukti yang sah dan pertanggungjawaban nasional) Ps40 dan 59 U 43/2009)	353.5	41.4325	63,44
2	Tingkat keberadaan dan keutuhan arsip sebagai bahan pertanggungjawaban setiap aspek kehidupan berbangsa dan bernegara untuk kepentingan negara, pemerintahan, pelayanan publik dan kesejahteraan rakyat	1.665,16 Arsip	1.947 Arsip	3215,5 Arsip

Sumber : LPPD Kota Tomohon Tahun 2021 – 2023

2.4.3. Layanan Urusan Pilihan

1) Perikanan

Perkembangan urusan perikanan di Kota Tomohon dapat dilihat pada Tabel berikut.

Tabel 2. 68 Capaian Indikator untuk Urusan Perikanan

No	URAIAN	TAHUN		
		2021	2022	2023
1	Jumlah Total Produksi Perikanan (Tangkap dan Budidaya) Kota di (sumber data: one data KKP)	310.966 Ton	337.909 Ton	74.245 Ton

Sumber : LPPD Kota Tomohon Tahun 2021 – 2023

2) Pariwisata

Kegiatan kepariwisataan di Kota Tomohon perlu terus dikembangkan melalui revitalisasi maupun pengembangan ODTW serta penataan yang menyeluruh termasuk fasilitas pendukung wisata, sehingga dapat berdampak pada peningkatan jumlah wisatawan. Selain itu, penyediaan

akomodasi berkualitas bagi para wisatawan sangat diperlukan sehingga dapat meningkatkan length of stay wisatawan baik nusantara maupun mancanegara yang berdampak pada peningkatan nilai tambah bagi masyarakat. Adapun capaian Tahun 2021-2023 untuk urusan Kepariwisata dapat dilihat pada Tabel berikut.

Tabel 2.69 Capaian Indikator untuk Urusan Kepariwisata

No	URAIAN	TAHUN		
		2021	2022	2023
1	Persentase pertumbuhan jumlah wisatawan mancanegara per kebangsaan	-99.37%	380,425	108,48 %
2	Persentase peningkatan perjalanan wisatawan nusantara yang datang ke kota	24.23%	10,0%	16,47%
3	Tingkat hunian akomodasi	12,74 %	7,08 %	16,41 %
4	Kontribusi sektor pariwisata terhadap PDRB harga berlaku	84.506.640.000	95.546.070.000	108.621.000.000
5	Kontribusi sektor pariwisata terhadap PAD	9,773,389,647	10,604,678,630	11,491,361,652

Sumber : data olahan LPPD Kota Tomohon Tahun 2021 - 2023

3) Pertanian

Pembangunan pertanian diarahkan untuk mewujudkan masyarakat pertanian yang mandiri, berdaya saing dan sejahtera, dengan mewujudkan peningkatan produksi pertanian, untuk memantapkan ketahanan pangan, meningkatkan nilai tambah produk pertanian, dan meningkatkan kelas kemampuan kelompok tani serta pengelolaan sumberdaya alam dan lingkungan yang lestari.

Indikator untuk menilai capaian urusan pertanian adalah Produktivitas pertanian per hektar per tahun dan Indikator Persentase Penurunan kejadian dan jumlah kasus

penyakit hewan menular. Adapun capaian tahun 2021-2022 sebagaimana dalam Tabel berikut.

Tabel 2. 70 Capaian Indikator untuk Urusan Pertanian

No	URAIAN	TAHUN		
		2021	2022	2023
	Produktivitas pertanian per hektar per tahun	-	-	687.045.461
	Produktivitas pertanian per tahun			
1	Padi			
	Jumlah produksi pertanian pangan per hektar per tahun	9865	8404,8	8.233
	Luas Panen	1645	1400,8	1.371
	Produktivitas pertanian per hektar per tahun (ton)	600	600	600
2	Jagung			
	Jumlah produksi pertanian pangan per hektar per tahun	65920	33382	37.926
	Luas Panen	9417	4768,8	5.418
	Produktivitas pertanian per hektar per tahun (ton)	700	700	700
3	Kacang Tanah			
	Jumlah produksi pertanian pangan per hektar per tahun	71	39.24	82.08
	Luas Panen	39	21.8	45.6
	Produktivitas pertanian per hektar per tahun (ton)	182	180	180
4	Kedelai			
	Jumlah produksi pertanian pangan per hektar per tahun	60	-	-
	Luas Panen	50	-	-
	Produktivitas pertanian per hektar per tahun (ton)	120	-	-
5	Ubi Kayu			
	Jumlah produksi pertanian pangan per hektar per tahun	673	621.6	532,8
	Luas Panen	56	51.8	44,4
	Produktivitas pertanian per hektar per tahun (ton)	1202	1200	1200
6	Ubi Jalar			
	Jumlah produksi pertanian pangan per hektar per tahun	1114	621	1.133,8
	Luas Panen	94	51	94
	Produktivitas pertanian per hektar per tahun (ton)	1185	1218	1206
	Jumlah kejadian penyakit/kasus tahun berjalan (t)	5	11	4

No	URAIAN	TAHUN		
		2021	2022	2023
	jumlah kejadian/kasus penyakit hewan menular tahun sebelumnya (t-1)	4	5	16
	Persentase Penurunan kejadian dan jumlah kasus penyakit hewan menular	25%	22%	25%

Sumber : LPPD Kota Tomohon Tahun 2021 – 2023

4) Energi Dan Sumberdaya Mineral

Capaian urusan energi dan sumberdaya mineral di Kota Tomohon tahun 2023 diukur dengan indikator Persentase perusahaan pemanfaatan panas bumi yang memiliki ijin di kab/kota. Persentase perusahaan pemanfaatan panas bumi yang memiliki ijin di kab/kota dihitung dengan membandingkan Jumlah perusahaan pemanfaatan panas bumi yang memiliki ijin dengan Jumlah perusahaan pemanfaatan panas bumi.

Tabel 2. 71 Capaian Indikator untuk Urusan Energi Dan Sumberdaya Mineral Tahun 2021-2023

No	URAIAN	TAHUN		
		2021	2022	2023
1	Jumlah perusahaan pemanfaatan panas bumi yang memiliki ijin	1	1	1
2	Jumlah perusahaan pemanfaatan panas bumi	1	1	1
	Persentase perusahaan pemanfaatan panas bumi yang memiliki ijin di kab/kota	100%	100%	100%

Sumber : LPPD Kota Tomohon Tahun 2021 – 2023

5) Perdagangan

Urusan perdagangan diukur dengan indikator Persentase pelaku usaha yang memperoleh izin sesuai dengan ketentuan (IUPP/SIUP Pusat Perbelanjaan dan

IUTM/IUTS/SIUP Toko Swalayan, Persentase kinerja realisasi pupuk dan Persentase alat – alat ukur, takar, timbang dan perlengkapannya (UTTP) bertanda tera sah yang berlaku. Capaian Tahun 2021-2023 adalah sebagai berikut.

Tabel 2. 72 Capaian Indikator untuk Urusan Perdagangan Tahun 2021-2023

No	URAIAN	TAHUN		
		2021	2022	2023
1	Jumlah pelaku usaha yang telah memiliki izin sesuai ketentuan	31	31	40
2	Jumlah pelaku usaha di wilayah Kab/Kota	40	40	40
3	Persentase pelaku usaha yang memperoleh izin sesuai dengan ketentuan (IUPP/SIUP Pusat Perbelanjaan dan IUTM/IUTS/SIUP Toko Swalayan)	77.50%	77.50%	100%
4	Realisasi	1,056,000	1137	724,28
5	RDKK	1,583,000	1573	3980,578
6	Persentase kinerja realisasi pupuk	66.71%	72.28%	18,19%
7	jumlah UTTP Bertanda Tera Sah yang berlaku pada tahun berjalan	194	203	216
8	jumlah potensi UTTP yang wajib ditera dan tera ulang di wilayah kota	2576	2576	2576
9	Persentase alat – alat ukur, takar, timbang dan perlengkapannya (UTTP) bertanda tera sah yang berlaku	7.53%	7.88%	8,38%

Sumber : LPPD Kota Tomohon Tahun 2021 – 2023

6) Perindustrian

Pengembangan kegiatan industri sangat bermanfaat di dalam proses pembangunan terutama dalam hal penyerapan tenaga kerja dan perputaran arus modal. Capaian indikator urusan Perindustrian Tahun 2021-2022 sebagaimana dalam tabel berikut.

Tabel 2. 73 Capaian Indikator untuk Urusan Perindustrian

No	URAIAN	Tahun		
		2021	2022	2023
1	Pertambahan jumlah industri kecil dan menengah di kota	12.20%	2.96%	-2,586
2	Persentase jumlah hasil pemantauan dan pengawasan dengan jumlah Izin Usaha Industri (IUI) Kecil dan Industri Menengah yang dikeluarkan oleh instansi terkait	271.43%	16.39%	-
3	Persentase jumlah hasil pemantauan dan pengawasan dengan jumlah Izin Perluasan Industri (IPIU) Kecil dan Industri Menengah yang dikeluarkan oleh instansi terkait	0%	-	12,38%
4	Persentase jumlah hasil pemantauan dan pengawasan dengan jumlah Izin Usaha Kawasan Industri (IUKI) dan Izin Perluasan Kawasan Industri (IPKI) yang lokasinya di Daerah Kota	0%	-	0%
5	Tersedianya informasi industry secara lengkap dan terkini	95%	95%	90%

Sumber : LPPD Kota Tomohon Tahun 2021 - 2023

2.4.4. Urusan Penunjang

1) Perencanaan Dan Keuangan

Indikator Kinerja Kunci Penunjang Urusan Perencanaan dan Keuangan diukur dengan Indikator Rasio Belanja Pegawai Di Luar Guru dan Tenaga Kesehatan, Rasio PAD, Maturitas Sistem Pengendalian Intern Pemerintah (SPIP), Peningkatan Kapabilitas Aparat Pengawasan Intern Pemerintah (APIP), Rasio

belanja urusan pemerintahan umum (dikurangi transfer expenditures), dan Opini Laporan Keuangan.

Capaian untuk IKK penunjang Urusan Perencanaan dan Keuangan sebagaimana dalam tabel berikut.

Tabel 2. 74 Capaian untuk IKK penunjang Urusan Perencanaan dan Keuangan

No	URAIAN	TAHUN		
		2021	2022	2023
1	Jumlah belanja pegawai diluar guru dan tenaga kesehatan	134,445,498,406	143,169,608,925	144,490,599,881
	Jumlah APBD	767,790,119,330	774,015,429,473	632.522.882.970
	Rasio Belanja Pegawai Di Luar Guru dan Tenaga Kesehatan	17.57%	18.67%	22,019
2	Jumlah PAD	52,863,366,556	56,621,936,630	60,692,694,971
	Jumlah PDRB non migas	2,967,542,000,000	3,119,923,000,000	3,288,984,000,000
	Rasio PAD	1.78%	1.81%	1,85%
3	Maturitas Sistem Pengendalian Intern Pemerintah (SPIP)	Level 3	Level 3	Level 3
4	Peningkatan Kapabilitas Aparat Pengawasan Intern Pemerintah (APIP)	Level 3	Level 3	Level 3
5	jumlah belanja urusan pemerintahan – transfer expenditures	229,208,976,746	248,786,730,174	237,078,430,753
6	jumlah belanja APBD	767,790,119,433	774,015,429,473	676,237,054,062
7	Rasio belanja urusan pemerintahan umum (dikurangi transfer expenditures)	29.85%	32.14%	35.06%
8	Opini Laporan Keuangan	WTP	WTP	WTP
9	Nilai absolut dari Total belanja dalam realisasi	617,999,441,837	719,395,891,239.18	638,548,358,937
10	Total belanja APBD	767,790,119,433	774,015,429,473	676.237.054.062
11	Deviasi realisasi belanja terhadap belanja total dalam APBD	-19.51%	-7.06%	-5.57%
12	Nilai absolut dari Total PAD dalam realisasi	59,733,273,584.15	49,458,534,505.64	45,621,779,435.93
13	Total PAD dalam APBD	52,863,366,556	56,621,936,630	60.692.694.971,00
14	Deviasi realisasi PAD terhadap anggaran PAD dalam APBD	13.00%	-12.65%	-24.83%
15	Assets management	-	-	-
16	1. Apakah ada daftar asset tetap? (Ya/Tidak)	Ya	Ya	Ya
17	2. Apakah ada manual untuk menyusun daftar asset tetap? (Ya/Tidak)	Ya	Ya	Ya
18	3. Apakah ada proses inventarisasi asset tahunan? (Ya/Tidak)	Ya	Ya	Ya
19	4. Apakah nilai asset tercantum dalam laporan anggaran? (Ya/Tidak)	Ya	Ya	Ya
20	Nilai Realisasi SiLPA	12,924,902,279.40	131,478,760,421.98	50.188.386.612,44

No	URAIAN	TAHUN		
		2021	2022	2023
21	Total Belanja Anggaran tahun sebelumnya	697,274,807,182.00	767,790,119,433	774,015,429,273.
22	Rasio anggaran sisa terhadap total belanja dalam APBD tahun sebelumnya	1.85%	17.13%	6.48%

Sumber : LKPD Kota Tomohon Tahun 2021 – 2023

2) Kepegawaian serta Pendidikan dan Pelatihan

Capaian untuk IKK penunjang Urusan Kepegawaian, Pendidikan dan Pelatihan Tahun 2021-2023 sebagaimana dalam tabel berikut.

Tabel 2. 75 Capaian untuk IKK penunjang Urusan Kepegawaian, Pendidikan dan Pelatihan

No	URAIAN	TAHUN		
		2021	2022	2023
1	Rasio pegawai pendidikan tinggi dan menengah/dasar (%) (PNS tidak termasuk guru dan tenaga kesehatan)	431.25%	83.46%	83,06
2	Rasio Pegawai Fungsional (%) (PNS tidak termasuk guru dan tenaga kesehatan)	5.58%	19.17%	16,48
3	Rasio Jabatan Fungsional (%) bersertifikat Kompetensi (PNS tidak termasuk guru dan tenaga kesehatan)	50.43%	23%	16,48

Sumber : LPPD Kota Tomohon Tahun 2021 – 2023

3) Pengadaan

Tabel 2. 76 Capaian untuk IKK penunjang Urusan Pengadaan

No	URAIAN	TAHUN		
		2021	2022	2023
1	Persentase jumlah total proyek konstruksi yang dibawa ke tahun berikutnya yang ditandatangani pada kuartal pertama	12,70%	-	-
2	Persentase jumlah pengadaan yang	0%	24%	66,49

No	URAIAN	TAHUN		
		2021	2022	2023
	dilakukan dengan metode kompetitif			
3	Rasio nilai belanja yang dilakukan melalui pengadaan	68,57%	28,81	51,377

Sumber : LPPD Kota Tomohon Tahun 2021 – 2023

4) Manajemen Keuangan

Tabel 2. 77 Capaian untuk IKK penunjang Urusan Manajemen Keuangan

No	URAIAN	TAHUN		
		2021	2022	2023
1	Deviasi realisasi belanja terhadap belanja total dalam APBD	79,68	-10,24	- 4,56
2	Deviasi realisasi PAD terhadap anggaran PAD dalam APBD	114,10	-28,04	- 26,23
3	Assets management	Ya	Ya	Ya
4	Rasio anggaran sisa terhadap total belanja dalam APBD tahun sebelumnya	1,85	17,12	7,48

Sumber : LPPD Kota Tomohon Tahun 2021 - 2023

2.5. Evaluasi Hasil RPJPD Tahun 2005-2025

1) Pencapaian Realisasi

Evaluasi RPJPD dilakukan dengan maksud untuk mengukur capaian kinerja pelaksanaan RPJPD selama empat periode RPJMD. Evaluasi ini merupakan evaluasi tahap akhir pelaksanaan RPJPD yang akan berakhir tahun 2025. Capaian periode-4 dilakukan tahun 2022 sebelum berakhirnya tahun 2025 yang akan datang.

Table dibawah menyajikan capaian sasaran pokok per periode berdasarkan ketercapaian indikator kinerja sasaran pokok RPJPD tahun 2005 – 2025 :

Tabel 2. 78 Capaian Sasaran Pokok per Periode

Sasaran Pokok	Indikator	Target Periode III (2016-2021)	Target Periode IV (2021-2025)	Realisasi Periode I (2005-2010)	Realisasi Periode II (2011-2015)	Realisasi Periode III (2016-2020)	Realisasi Periode IV (2021-2025)
Mewujudkan Kota Tomohon yang bebas KKN	Nilai SAKIP	A	A	C	C	B	B
	Nilai OpinimBPK	WTP	WTP	Disclimaer	WTP	WTP	WTP
<ul style="list-style-type: none"> Mewujudkan pelayanan publik yang memperhatikan hak-hak asasi manusia Meningkatnya kesadaran politik dan hukum 	Indeks Kepuasan Masyarakat	Sangat Baik (A)	A	NA	NA	NA	A
	Tingkat Partisipasi dalam Pemilu	90	91 - 93	83	85,2	88,02* Pemilu 2019	91,89** Pilkada 2020
Mewujudkan Kota Tomohon yang aman dan damai	Angka kriminalitas yang tertangani	4,25	3,8 - 4	7,40	7,05	NA	NA
	Tingkat penyelesaian pelanggaran K3 (ketertiban, ketentraman, keindahan)	100	100	100	100	100	100

Sasaran Pokok	Indikator	Target Periode III (2016-2021)	Target Periode IV (2021-2025)	Realisasi Periode I (2005-2010)	Realisasi Periode II (2011-2015)	Realisasi Periode III (2016-2020)	Realisasi Periode IV (2021-2025)
Terpelihara dan terimplementasinya norma agama dan tata nilai sosial budaya yang bermoral, beretika, dan beradab dalam kehidupan bermasyarakat	Rasio tempat ibadah persatuan penduduk	0,1124	0,1130	0,107	0,111	0,127	0,140
	Tingkat penyelesaian pelanggaran K3 (ketertiban, ketentraman, keindahan)	100	100	100	100	100	100
Meningkatnya perekonomian daerah	Pertumbuhan Ekonomi	6,85	6,9 - 7,35	6,10	6,13	-0,41	5,17
Meningkatnya akses dan kualitas layanan pendidikan dan kesehatan	Indeks Pembangunan Manusia	77	75 - 77	71,27	74,36	76,67	77,44
Menurunnya tingkat kemiskinan	Persentase Penduduk Miskin (%)	4,8 - 5	4,3 - 4,5	7,39	6,78	5,60	5,26
Menurunnya tingkat pengangguran	Tingkat Pengangguran Terbuka (%)	5,25	3,8 - 4,3	8,79	10,94	8,99	8,11
Terkendalinya pertumbuhan penduduk	Laju Pertumbuhan Penduduk	1,61	1,54 - 1,61	1,66	1,71	0,91	0,35
Mendorong implementasi penataan ruang kota	Rasio bangunan ber-IMB per satuan bangunan	8,42	8,8	Na	Na	12,75	NA

Sasaran Pokok	Indikator	Target Periode III (2016-2021)	Target Periode IV (2021-2025)	Realisasi Periode I (2005-2010)	Realisasi Periode II (2011-2015)	Realisasi Periode III (2016-2020)	Realisasi Periode IV (2021-2025)
Melaksanakan pembangunan infrastruktur yang berwawasan lingkungan	Ketaatan terhadap RTRW	100	100	100	100	100	100
	Persentase rumah tinggal bersanitasi	95	98	NA	NA	NA	96,6
	Persentase lingkungan pemukiman kumuh	0	0	na	na	na	3,1
Mewujudkan Kota Tomohon yang asridan lestari	Proporsi panjang jaringan jalan dalam kondisi baik	85	88	60,5	82,16	93,33	80,85
	Rasio Ruang Terbuka Hijau	0,18	0,20	0,15	0,15	0,16	0,16
Mewujudkan Kota Tomohon sebagai destinasi wisata dunia	Persentase jumlah sampah yang tertangani	90	95	60,5	82,16	Na	73,01
	Kunjungan wisatawan nusantara	928.305	1.050.000	30 576	192 322	304.924	485.325
	Kunjungan wisatawan mancanegara	71.118	80.000	4 872	5 484	630	31.734
Mengembangkan potensi objek wisata seperti wisata Alam, wisatabuatan, wisata budaya dan industri wisata	Jumlah Obyek wisata unggulan	28	40	18	22	36	52

Sumber : Evaluasi RPJPD Kota Tomohon Tahun 2023

Melihat data diatas beberapa indikator sudah memenuhi target namun beberapa indicator belum mencapai target. Secara rinci adalah sebagai berikut :

Nilai SAKIP belum mencapai target, Nilai Opini BPK sudah mencapai target, Indeks Kepuasan Masyarakat sudah memenuhi target, Tingkat Partisipasi Dalam Pemilu sudah melampaui target, Angka kriminalitas yang tertangani data tidak tersedia, Tingkat penyelesaian pelanggaran K3 (ketertiban, ketentraman, keindahan) sudah memenuhi target, rasio tempat ibadah persatuan penduduk sudah memenuhi target, Tingkat penyelesaian pelanggaran K3 (ketertiban, ketentraman, keindahan) sudah mencapai target, Pertumbuhan Ekonomi belum mencapai target, Indikator Indeks Pembangunan Manusia sudah mencapai target, Persentase Penduduk Miskin belum mencapai target, Tingkat Pengangguran Terbuka belum mencapai target, dan Laju Pertumbuhan Penduduk belum mencapai target, rasio bangunan ber- IMB per satuan bangunan data tidak tersedia, Indikator Ketaatan terhadap RTRW sudah mencapai target, Indikator Persentase rumah tinggal bersanitasi sudah melebihi target, Indikator Persentase lingkungan pemukiman kumuh sebesar 3,1 persen, dan indikator Proporsi panjang jaringan jalan dalam kondisi baik belum mencapai target, rasio Ruang Terbuka Hijau belum mencapai target, Persentase jumlah sampah yang tertangani belum mencapai target, Indikator Kunjungan wisatawan nusantara belum mencapai target, Indikator Kunjungan wisatawan mancanegara belum mencapai target, dan indikator Jumlah Obyek wisata unggulan sudah melebihi target yang ditetapkan.

Tabel 2. 79 Hasil Capaian Indikator Makro Kota Tomohon

Indikator Makro	Periode-1 (2010)	Periode-2 (2015)	Periode-3 (2020)	Periode-4 (2022)
Pertumbuhan Ekonomi	6,1	6,13	-0,41	5,17
Indeks Pembangunan Manusia	71,27	74,36	76,69	77,44

Indikator Makro	Periode-1 (2010)	Periode-2 (2015)	Periode-3 (2020)	Periode-4 (2022)
Persentase Penduduk Miskin (%)	7,39	6,78	5,60	5,26
Tingkat Pengangguran Terbuka (%)	8,79	10,94	8,99	8,11
Ketimpangan Pendapatan (Gini Ratio)	0,360	0,320	0,360	0,374
PDRB Perkapita (Rp)	19.630.652, 25	29.794.497, 91	43.477.867, 64	49.770.592, 68

Sumber : Evaluasi RPJPD Kota Tomohon Tahun 2022

Keterangan:

- a. Pencapaian pertumbuhan ekonomi akhir periode-1 tahun 2010 sebesar 6,16 persen, akhir periode-2 tahun 2015 sebesar 6,13 persen, capaian akhir periode-3 tahun 2020 sebesar -0,41 persen (terkontraksi) dan capaian periode-4 tahun 2022 sebesar 5,17 persen. Pertumbuhan ekonomi Kota Tomohon pada Tahun 2020 mengalami kontraksi sebesar -0,41 persen. Pertumbuhan ekonomi Kota Tomohon tahun 2022 tidak terlepas dari perekonomian dunia dan perekonomian nasional.
- b. Pencapaian IPM Kota Tomohon akhir periode-1 tahun 2010 sebesar 71,27, capaian akhir periode-2 tahun 2015 sebesar 74,36, pencapaian akhir periode-3 tahun 2020 sebesar 76,67 dan pencapaian periode-4 tahun 2022 sebesar 77,44. Pencapaian IPM Kota Tomohon ini selalu berada diatas pencapaian Provinsi Sulawesi Utara.
- c. Pencapaian penurunan persentase penduduk miskin Kota Tomohon diakhir periode-1 tahun 2010 sebesar 7,39 persen, pencapaian akhir periode-2 tahun 2015 sebesar 6,78 persen, pencapaian akhir periode-3 tahun 2020 sebesar 5,60 persen dan pencapaian periode-4 tahun 2022 sebesar 5,26 persen. Persentase penduduk miskin Kota Tomohon sejak akhir periode-1 tahun 2010 terus mengalami penurunan sampai periode-4 tahun 2022.

- d. Pencapaian penurunan Tingkat Pengangguran Terbuka (TPT) Kota Tomohon diakhir periode-1 tahun 2010 sebesar 8,79 persen, pencapaian akhir periode-2 tahun 2015 sebesar 10,94 persen, pencapaian akhir periode-3 tahun 2020 sebesar 8,99 persen dan pencapaian periode-4 tahun 2022 sebesar 8,11 persen. Persentase penduduk miskin Kota Tomohon sejak akhir periode-1 tahun 2010 terus mengalami penurunan sampai periode-4 tahun 2022.
- e. Pencapaian ketimpangan. Ketimpangan pendapatan ini diukur melalui koefisien gini. Ketimpangan pendapatan Kota Tomohon akhir periode-1 tahun 2010 sebesar 0,360, pencapaian akhir periode-2 tahun 2015 sebesar 0,320, pencapaian akhir periode-3 tahun 2020 sebesar 0,360, dan pencapaian periode-4 tahun 2022 sebesar 0,374. Tahun 2022 yakni pada tahun ketiga periode keempat sebesar 0,374. Sementara ketimpangan pendapatan akhir periode-1 sebesar 0,360 dan sempat turun pada akhir periode-2 sebesar 0,320 dan naik lagi pada akhir periode-3 sebesar 0,360.
- f. PDRB Perkapita Kota Tomohon sejak akhir periode-1 sampai periode-4 tahun 2023 terus mengalami peningkatan yang signifikan. PDRB perkapita akhir periode-1 tahun 2010 sebesar Rp 19.630.652,25, akhir periode-2 tahun 2015 sebesar Rp 29.794.497,91, capaian akhir periode-3 tahun 2020 sebesar sebesar Rp 43.477.867,64 , dan capaian di periode-4 tahun 2022 sebesar Rp 49 770 592,68.

2) Rekomendasi Hasil Evaluasi RPJPD 2005-2025 Kota Tomohon

Berdasarkan kesimpulan evaluasi hasil RPJPD di atas, maka berikut disampaikan beberapa rekomendasi:

- a. Untuk pencapaian pertumbuhan ekonomi ekonomi yang maksimal perlu diadakan berbagai event wisata atau expo agar bisa menunjang atau bisa menggerakkan perekonomian Kota Tomohon sekaligus meningkatkan pariwisata. Kegiatan ini tidak hanya sampai penyelenggaraan TIFF tapi juga kegiatan-kegiatan lain seperti acara kesenian (koor, tarian dsb) bertaraf nasional maupun bertaraf internasional, menggalakkan wisata gunung/hutan dan sebagainya.
- b. Dalam rangka keterpaduan evaluasi dokumen perencanaan pembangunan jangka Panjang (RPJPD) dan perencanaan pembangunan jangka menengah daerah, maka evaluasi terhadap hasil RPJPD ini supaya ditindaklanjuti dengan evaluasi terhadap hasil Renstra Perangkat Daerah oleh masing-masing perangkat daerah.
- c. Seluruh perangkat daerah diharapkan dapat berkoordinasi dan bersinergi dengan berbagai pihak untuk meningkatkan capaian indikator kinerja makro, IKU Pemko Tomohon, dan IKU perangkat daerah.
- d. Konsistensi perencanaan dan penganggaran program RPJMD ke RKPD dan APBD tetap perlu dijaga pada tahun-tahun mendatang untuk mewujudkan perencanaan dan penganggaran yang terpadu dengan menggunakan SIPD.

2.6. Tren Demografi Dan Kebutuhan Sarana Prasarana Pelayanan Publik

2.6.1. Proyeksi Kependudukan

Proyeksi penduduk menggunakan beberapa asumsi sehingga jumlah penduduk yang akan datang adalah fertilitas, mortalitas dan migrasi berada pada tingkat tertentu. Dengan Proyeksi penduduk maka kita dapat memperhitungkan jumlah penduduk di masa yang akan datang.

Tujuan penyusunan proyeksi penduduk adalah untuk menyajikan data kependudukan yang berisi gambaran keadaan jumlah, struktur dan komposisi penduduk pada waktu mendatang; dan sebagai dasar perumusan kebijakan dan perencanaan pembangunan daerah.

Tabel 2. 80 Proyeksi Jumlah Penduduk Kota Tomohon

Tahun 2022 (Jiwa)	Proyeksi Penduduk (Jiwa)				
	2025	2030	2035	2040	2045
101.287	104.820	108.720	111.970	113.660	115.375

2.6.2. Proyeksi Penduduk berdasarkan Jenis Kelamin

Tabel 2. 81 Proyeksi Jumlah Penduduk Berdasarkan Jenis Kelamin Kota Tomohon

Jenis Kelamin	Tahun 2022	Proyeksi Penduduk (Jiwa)				
		2025	2030	2035	2040	2045
Laki-Laki	51.079	52.830	54.600	56.000	56.845	57.702
Perempuan	50.208	51.990	54.120	55.970	56.815	57.673
Rasio	102,00	101,62	100,87	100,04	100,00	100,00

2.6.3. Proyeksi Penduduk berdasarkan Kelompok Umur

Tabel 2. 82 Proyeksi Jumlah Penduduk Berdasarkan Kelompok Umur Kota Tomohon

Tahun 2022 (Jiwa)	Tahun 2022	Proyeksi Penduduk (Jiwa)				
		2025	2030	2035	2040	2045
0-14 Tahun	21.961	23.020	23.060	22.430	21.800	21.210
15-64 Tahun	69.044	70.730	72.520	74.150	75.780	77.400
> 65 Tahun	10.282	11.070	13.140	15.390	16.080	16.765
Angka Ketergantungan	46,70	48,19	49,88	51,00	50,00	49,06

2.6.4. Proyeksi Penduduk Usia Tua

Tabel 2. 83 Proyeksi Penduduk Usia Tua

Tahun 2022 (Jiwa)	JK	Jumlah Penduduk Tahun 2022 (berdasarkan JK)	Jumlah Penduduk Tahun 2022	Proyeksi Penduduk (Jiwa)				
				2025	2030	2035	2040	2045
60-64 Tahun	L	2454	4919	5714	7337	9421	12097	15534
	P	2465						
65-69 Tahun	L	1993	4086	4770	6171	7985	10333	13371
	P	2093						
70-74 Tahun	L	1361	2969	3424	4345	5522	7026	8953
	P	1608						
≥ 75 Tahun	L	1314	3227	3607	4369	5333	6560	8132
	P	1913						

2.6.5. Proyeksi Kebutuhan Air Minum

Tabel 2. 84 Proyeksi Kebutuhan Air Minum

Uraian	Kondisi Tahun 2022	Proyeksi Kebutuhan Air Minum				
		2025	2030	2035	2040	2045
Jumlah Penduduk (Pelanggan)	72.855	104.820	108.720	111.970	113.660	115.375
Proyeksi Kebutuhan Air Minum 60 lt/org/hr/m3	3.208	6.290	6.520	6.720	6.820	6.920

2.6.6. Proyeksi Kebutuhan Listrik

Tabel 2. 85 Proyeksi Kebutuhan Listrik

Uraian	Kondisi Tahun 2022	Proyeksi Kebutuhan Listrik				
		2025	2030	2035	2040	2045
Jumlah Penduduk	101.287	104.820	108.720	111.970	113.660	115.375
Jumlah	30.870	31.960	33.150	34.137	34.652	35.175

Pelanggan						
Proyeksi Kebutuhan Listrik (Daya Terpasang)/KW (000)	54.481	54.481	54.481	56.500	56.500	58.000

2.6.7. Proyeksi Kebutuhan Rumah/Tempat Tinggal

Tabel 2. 86 Proyeksi Kebutuhan Rumah/Tempat Tinggal Kota Tomohon

Uraian	Kondisi Tahun 2022	Proyeksi Kebutuhan Rumah/Tempat Tinggal (Unit)				
		2025	2030	2035	2040	2045
Jumlah Penduduk	101.287	104.820	108.720	111.970	113.660	115.375
Proyeksi Kebutuhan Rumah		36.960	21740	22.390	28.410	28.840

2.6.8. Proyeksi Kebutuhan Pengelolaan Persampahan

Tabel 2. 87 Proyeksi Kebutuhan Pengelolaan Persampahan Kota Tomohon

Uraian	Kondisi Tahun 2022	Proyeksi Kebutuhan Pengelolaan Persampahan				
		2025	2030	2035	2040	2045
Jumlah Penduduk	101.287	104.820	108.720	111.970	113.660	115.375
Proyeksi Timbulan Sampah (ton)	26.136,88	29.000	32.000	35.000	40.000	40.000
Proyeksi Jumlah Kebutuhan Tempat Pengolahan Sampah Terpadu (TPST)	1	1	2	4	4	5

2.6.9. Proyeksi Kebutuhan Fasilitas Kesehatan

Tabel 2. 88 Proyeksi Kebutuhan Fasilitas Kesehatan Kota Tomohon

Uraian	Kondisi Tahun 2022	Proyeksi Fasilitas Kesehatan				
		2025	2030	2035	2040	2045
Jumlah Penduduk	101.287	104.820	108.720	111.970	113.660	115.375

Proyeksi Fasilitas Kesehatan						
• Rumah Sakit	3	3	4	4	4	5
• Puskesmas	7	7	10	10	12	15

2.6.10. Proyeksi Kebutuhan Fasilitas Pendidikan

Tabel 2. 89 Proyeksi Kebutuhan Fasilitas Pendidikan Kota Tomohon

Uraian	Kondisi Tahun 2023	Proyeksi Fasilitas Pendidikan				
		2025	2030	2035	2040	2045
Jumlah Penduduk	101.287	104.820	108.720	111.970	113.660	115.375
Proyeksi Fasilitas Pendidikan						
• TK	54	54	60	65	70	75
• SD/MI	66	66	66	66	70	70
• SMP/MTs	24	24	25	25	30	30

2.7 Pengembangan Pusat Pertumbuhan Wilayah

RTRW Provinsi Sulawesi Utara, dalam sistem pusat permukiman menetapkan Kota Tomohon sebagai salah satu Pusat Kegiatan Wilayah (PKW) yang ada di wilayah Provinsi Sulawesi Utara.

Sistem pusat pelayanan kota di Kota Tomohon terdiri atas:

- Pusat Pelayanan Kota (PPK) yang berada di wilayah kota;
- Sub Pusat Pelayanan Kota (SPPK) yang berada di wilayah kota; dan
- Pusat Pelayanan Lingkungan (PPL) yang berada di wilayah kota.

2.7.1. Pusat Pelayanan Kota

PPK merupakan pusat pelayanan ekonomi, sosial, dan/atau administrasi yang melayani seluruh wilayah kota dan/atau regional. PPK dalam rencana struktur ruang wilayah Kota

Tomohon direncanakan terdiri dari 1 (satu) PPK, dengan pertimbangan faktor sejarah dan kondisi pengembangan Kota Tomohon yang sudah semakin pesat perkembangannya dan dengan harapan tidak terjadi penumpukan kegiatan hanya pada salah satu koridor ekonomi yang merupakan pusat dari Kota Tomohon, maka perlu diantisipasi dengan perluasan wilayah kawasan pusat kota untuk mendukung sistem perkotaan Nasional di Provinsi Sulawesi Utara yaitu Pusat Kegiatan Wilayah (PKW) Tomohon, yang dalam tahapan pengembangan nasional adalah berada pada tahapan tahun ke-dua dengan prioritas berupa pengembangan/peningkatan fungsi (II/C/1), strategi operasional perwujudan sistem perkotaan nasional khususnya untuk PKN Kawasan Perkotaan Manado - Bitung yang termuat dalam RTR Pulau Sulawesi, dijabarkan sebagai berikut:

- mengendalikan perkembangan fisik PKW untuk mempertahankan luas lahan pertanian;
- mengendalikan perkembangan PKW yang menjalar (urban sprawl);
- mengembangkan PKW sebagai pusat pariwisata, cagar budaya, pusat penyelenggara pertemuan, perjalanan insentif, konferensi dan pameran
- mengembangkan PKW berbasis mitigasi dan adaptasi bencana gempa bumi, gerakan tanah, bencana letusan gunung berapi, dan banjir.
- Meningkatkan fungsi kawasan perkotaan nasional.
PPK dalam rencana struktur ruang wilayah Kota Tomohon direncanakan sebagai berikut :
- Merupakan PPK yang berada di Pusat Kota Tomohon yang memiliki skala layanan regional dengan fungsi sebagai pusat perdagangan dan jasa, transportasi dan layanan Transit Oriented Development (TOD). PPK ini berupa Kawasan Koridor Ekonomi Tomohon yang meliputi Kecamatan

Tomohon Tengah dan sekitarnya, yang selanjutnya disebut dengan PPK Pusat Kota.

2.7.2. Sub Pusat Pelayanan Kota

SPPK merupakan pusat pelayanan ekonomi, sosial, dan/atau administrasi yang melayani sub wilayah kota. SPPK di Kota Tomohon terdiri dari 4 (empat) SPPK yang tersebar di beberapa wilayah kecamatan di Kota Tomohon, meliputi :

1. SPPK Kinilow, meliputi Kelurahan Kinilow – Kakaskasen dan sekitarnya, di Kecamatan Tomohon Utara;
2. SPPK Rurukan, meliputi Kelurahan Rurukan dan sekitarnya, di Kecamatan Tomohon Timur;
3. SPPK Lahendong meliputi Kelurahan Lahendong dan sekitarnya, di Kecamatan Tomohon Selatan;
4. SPPK Tara-Tara Satu, meliputi Kelurahan Tara-Tara Satu – Woloan dan sekitarnya di Kecamatan Tomohon Barat.

2.7.3. Pusat Pelayanan Lingkungan

PPL merupakan pusat pelayanan ekonomi, sosial dan/atau administrasi lingkungan permukiman yang melayani wilayah lingkungan permukiman kota. PPL di Kota Tomohon terdiri dari 7 (tujuh) PPL yang tersebar di beberapa wilayah kecamatan di Kota Tomohon dan berfungsi sebagai kawasan perumahan serta perdagangan dan jasa skala layanan lingkungan, meliputi :

1. PPL Tinoor di Kelurahan Tinoor Dua, di Kecamatan Tomohon Utara;
2. PPL Wailan di Kelurahan Wailan, di Kecamatan Tomohon Utara;
3. PPL Pinaras di Kelurahan Pinaras, di Kecamatan Tomohon Selatan;
4. PPL Tumatangtang Satu di Kelurahan Tumatangtang Satu, di Kecamatan Tomohon Selatan;

5. PPL Pangolombian di Kelurahan Pangolombian, di Kecamatan Tomohon Selatan;
6. PPL Tondangow di Kelurahan Tondangow, di Kecamatan Tomohon Selatan;
7. PPL Woloan di Kelurahan Woloan, di Kecamatan Tomohon Barat.

Peta di bawah ini memperlihatkan sistem pusat pelayanan kota Tomohon.

Gambar 2. 28 Peta Rencana Struktur Ruang Kota Tomohon

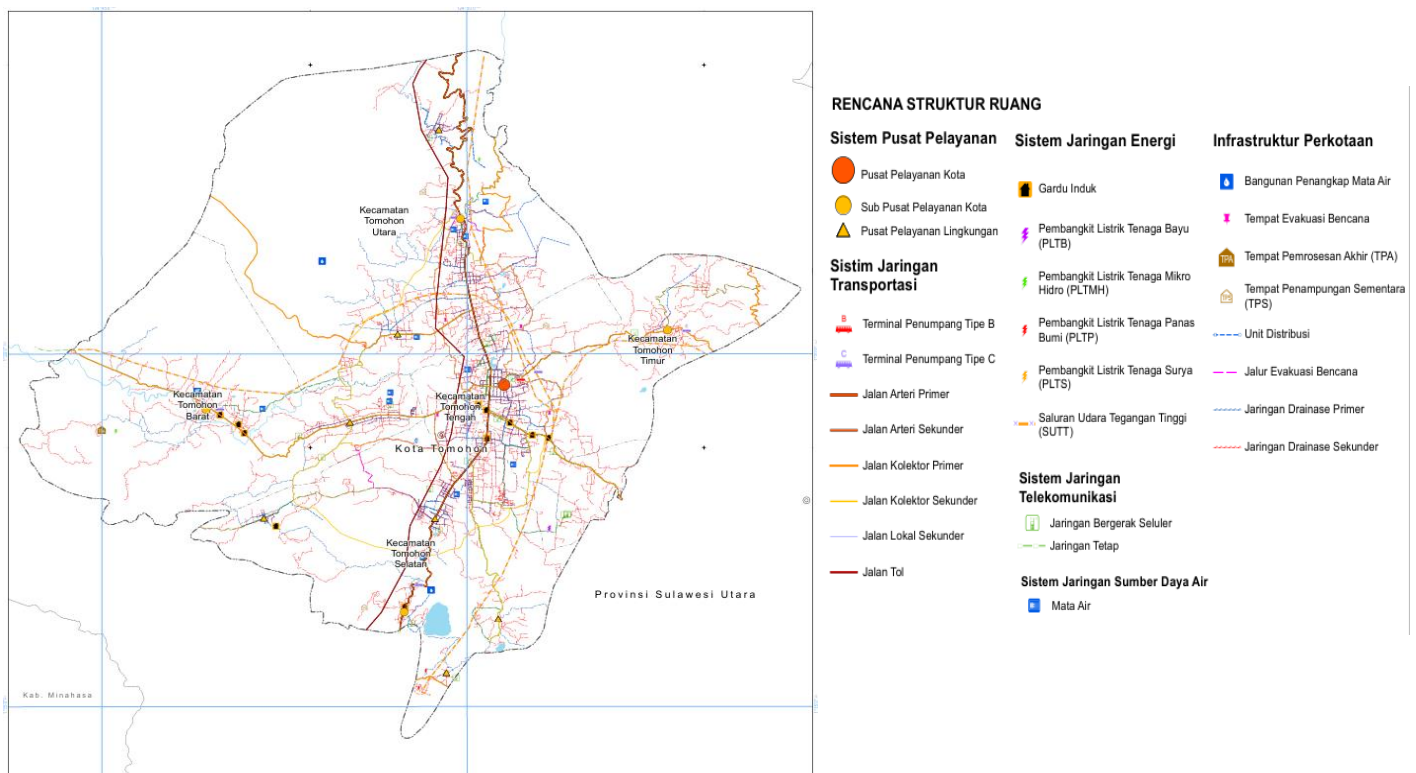

Sumber: Data olahan dari Rancangan RTRW Kota Tomohon

BAB III

PERMASALAHAN DAN ISU STRATEGIS

3.1. PERMASALAHAN

3.1.1. Permasalahan Global

Beberapa pokok permasalahan megatrend global adalah menyangkut sebagai berikut: **Pertama**, pentingnya kesiapan menghadapi kemajuan teknologi informasi dan komunikasi yang meningkat pesat yang juga dikenal dengan era disrupsi; **kedua**, seriusnya kesiapan menghadapi mobilitas demografi antar negara baik maju maupun berkembang; **ketiga**, perlu dipahami pentingnya menghadapi bentuk hubungan strategis berkaitan dengan perubahan-perubahan geopolitik dan geoekonomi; **keempat**, kesiapan terhadap pentingnya menghadapi persaingan dalam sumber daya alam; **kelima**, keseriusan dalam mempersiapkan teknologi dan sistem keuangan yang terus berdinamika dalam kehidupan ekonomi internasional; **keenam**, keseriusan dalam menghadapi perdagangan internasional yang terus meningkat antar negara baik maju maupun berkembang; **ketujuh**, permasalahan global yang harus dihadapi terhadap perubahan iklim dan dampaknya; **kedelapan**, menjadi prioritas untuk diperhatikan menyangkut target *Sustainable Development Goals (SDGs)* yang harus dipenuhi antar negara.

3.1.2. Permasalahan Nasional

Dalam Rancangan Akhir Rencana Pembangunan Jangka Panjang Nasional (RPJPN 2025-2045), maka disadari bahwa kendala yang menjadi permasalahan utama adalah **pertama**, Sumber Daya Manusia (SDM) dan Ilmu Pengetahuan dan Teknologi (IPTEK) yang masih perlu terus dilengkapi dan dibenahi; **kedua**, pembangunan ekonomi yang masih perlu terus

dikembangkan dan berkelanjutan; **ketiga**, pemerataan pembangunan yang masih serius diperhatikan; dan **keempat**, ketahanan nasional masih perlu diperkuat serta tata kelola pemerintahan yang masih perlu dimantapkan.

3.1.3. Permasalahan Regional Sulawesi

Dalam Rancangan Akhir RPJPD Provinsi Sulawesi Utara, permasalahan regional Sulawesi menjadi penting diperhatikan dalam rangka mengoptimalkan untuk pembangunan daerah, regional dan nasional. Terlebih pada era pembangunan jangka panjang di mana kondisi strategis nasional berubah dengan pemerintahan negara yang telah mendekat di Ibukota Negara Nusantara. Permasalahannya dapat dikemukakan sebagai berikut : **pertama**, belum optimalnya pengembangan kualitas dan daya saing sumber daya manusia; **kedua**, belum optimalnya pemerataan terhadap akses pendidikan, kesehatan dan kebutuhan dasar; dan **ketiga**, belum optimalnya pengelolaan dan hilirisasi sektor unggulan untuk peningkatan perekonomian.

3.1.4. Permasalahan Sulawesi Utara

Permasalahan pembangunan Provinsi Sulawesi Utara terdiri atas **Pertama**, Aspek standar sosial budaya, IPTEK dan Kesejahteraan Sosial; **kedua**, Aspek pengembangan ekonomi yang berkelanjutan; **ketiga**, Aspek pemerataan pembangunan; **keempat**, Aspek pemantapan tata kelola pemerintahan; dan **kelima**, Aspek pembangunan infrastruktur.

3.1.5. Permasalahan Kota Tomohon

Dari hasil evaluasi dan analisis gambaran umum kondisi daerah maka masalah pokok, masalah dan akar masalah untuk penentuan prioritas dan sasaran pembangunan daerah berdasarkan data capaian indikator makro serta penyebab-penyebabnya tersebut, maka permasalahan pembangunan di

Kota Tomohon dapat diuraikan ke dalam **Aspek Kondisi Wilayah** (geografi dan Demografi), **Aspek Kesejahteraan Masyarakat** (Kesejahteraan dan Pemerataan Ekonomi serta Kesejahteraan Sosial), **Aspek Daya Saing Daerah** (Daya Saing Ekonomi, Daya Saing Sumber Daya Manusia, Daya Saing Fasilitas/Infrastruktur Wilayah, dan Daya Saing Iklim Investasi) dan **aspek Pelayanan Umum**.

A. Permasalahan Pembangunan Berdasarkan Aspek Kondisi Wilayah (Geografi dan Demografi)

Kota Tomohon yang berada di Pulau Sulawesi memiliki kondisi geologi yang kompleks. Kondisi ini dikarenakan oleh pertemuan 3 lempeng tektonik besar, yaitu; lempeng Indo-Australia yang bergerak ke utara, lempeng Pasifik yang bergerak ke barat dan lempeng Eurasia yang bergerak kearah selatan-tenggara serta lempeng yang lebih kecil yaitu lempeng Filipina.

Dari Laporan Indeks Resiko Bencana, Kota Tomohon masuk dalam kategori tinggi untuk Indeks Risiko Bencana Gempa bumi, Indeks Risiko Bencana Letusan Gunung api, Indeks Risiko Bencana Kebakaran Hutan Dan Lahan, Dan Indeks Risiko Bencana Tanah Longsor.

Pada wilayah yang demikian terbentang Kawasan cagar alam Gunung Lokon dengan luas 720 ha. Kawasan ini ditetapkan sebagai cagar alam karena memiliki ekosistem khas berupa hutan pegunungan dengan gunung berapi yang masih aktif dan mempunyai dua kepundan yang sangat menarik, yang merupakan kawasan yang diperuntukan bagi perlindungan kawasan secara alami dan juga berpemandangan indah, yang penting secara nasional dan internasional serta mempunyai nilai dalam pemanfaatan ilmiah (ilmu pengetahuan), rekreasi/pariwisata dan juga pendidikan. Permasalahan Demografi secara umum di Kota Tomohon adalah masih tingginya tingkat pengangguran terbuka bahkan lebih tinggi dari

rata-rata provinsi Sulawesi Utara.

Tabel 3. 1 Permasalahan Pembangunan Berdasarkan Aspek Kondisi Wilayah (Geografi dan Demografi)

Masalah Pokok	Masalah	Akar Masalah
(1)	(2)	(3)
Penurunan daya dukung lingkungan hidup dan Belum Optimalnya Mitigasi Bencana	Belum optimalnya pengendalian dan pemanfaatan ruang sesuai RTRW	<ul style="list-style-type: none"> • Belum adanya RDTR • Belum adanya tenaga PPNS Penataan Ruang
	Terjadinya degradasi Hutan	<ul style="list-style-type: none"> • Masih rendahnya pengetahuan dan tingkat pendapatan masyarakat yang tinggal di sekitar hutan • Pengawasan dan penegakan hukum terhadap perambahan kawasan hutan yang lemah.
	Adanya alih fungsi lahan	<ul style="list-style-type: none"> • Faktor kependudukan, yaitu peningkatan dan penyebaran penduduk • Faktor ekonomi, yaitu tingginya land rent yang diperoleh aktivitas sektor non pertanian dibandingkan dengan sektor pertanian
	Pengendalian Lingkungan Hidup belum optimal	<ul style="list-style-type: none"> • Masih minimnya pengetahuan dan ketrampilan masyarakat hukum adat terkait PPLH • Belum Ada Pejabat Pengawas Lingkungan Hidup
	Kota Tomohon memiliki risiko bencana yang tinggi sebagai konsekuensi dari sisi geologis dan geografi	<ul style="list-style-type: none"> • Indeks Risiko Bencana Gempa bumi, Letusan Gunung Api, Bencana Kebakaran Hutan dan Lahan, dan tanah longsor yang tinggi

Dengan demikian, permasalahan yang dihadapi oleh Kota Tomohon adalah bagaimana dapat mempertahankan kelestarian ekosistemnya agar dapat menyangga perikehidupan wilayah sekitarnya. Namun tidak dapat dipungkiri bahwa secara perlahan dari waktu ke waktu Pemerintah Kota Tomohon dihadapkan dengan peningkatan permasalahan lingkungan hidup, seperti degradasi hutan, kerusakan hutan, alih fungsi lahan untuk peruntukan lainnya. Dimana permasalahan lingkungan hidup tersebut berdampak langsung pada penurunan daya dukung lingkungan hidup Kota Tomohon, khususnya jika ditinjau berdasarkan tutupan hutannya, serta belum optimalnya mitigasi bencana.

B. Permasalahan Pembangunan Berdasarkan Aspek Kesejahteraan Masyarakat

1) Kesejahteraan dan Pemerataan Ekonomi

Tabel 3.2 Permasalahan Pembangunan Berdasarkan Aspek Kesejahteraan Masyarakat (Kesejahteraan dan Pemerataan Ekonomi)

Masalah Pokok	Masalah	Akar Masalah
(1)	(2)	(3)
Belum meratanya tingkat kesejahteraan masyarakat / Belum mapannya struktur ekonomi yang menjamin pertumbuhan berkualitas dan pemerataan	Laju Pertumbuhan ekonomi masih relatif rendah	<ul style="list-style-type: none"> - % PDRB kota Tomohon thd PDRB Sulawesi Utara masih relatif kecil - Pertumbuhan ekonomi per sektor belum merata
	Masih tingginya angka kemiskinan (Angka BPS beda dengan kalimat ini)	<ul style="list-style-type: none"> - Layanan dasar bagi masyarakat (pendidikan, kesehatan, air minum dan sanitasi) masih terbatas - Rendahnya pendidikan dan keahlian masyarakat untuk berusaha secara mandiri - Belum maksimalnya pelaksanaan sinergitas

Masalah Pokok	Masalah	Akar Masalah
(1)	(2)	(3)
		program penanggulangan kemiskinan
	Masih tingginya Tingkat Pengangguran Terbuka	<ul style="list-style-type: none"> - Besarnya angkatan kerja yang tidak seimbang dengan kesempatan kerja - Persentase Tenaga Kerja Bersertifikat Kompetensi yang masih rendah yaitu 0,23%. Angka ini didapat dari Jumlah tenaga kerja yang memiliki sertifikat Kompetensi sebanyak 105 orang, sedangkan Jumlah tenaga kerja keseluruhan sebanyak 46.336 orang - Tingkat Produktivitas Tenaga Kerja di kota Tomohon sebesar 0,004%. Capaian ini diperoleh dari PDRB tahun berjalan (atas dasar harga konstan) sebesar 2.05 dibagi dengan jumlah tenaga kerja sebesar 46.336
	Kualitas SDM belum optimal	<ul style="list-style-type: none"> - Belum optimalnya Pemerataan Kualitas Pelayanan Pendidikan - Pelayanan Kesehatan Bagi Masyarakat Belum Optimal

Pertumbuhan ekonomi yang tinggi belum tentu menjamin tercapainya kesejahteraan. Namun tanpa pertumbuhan ekonomi pencapaian akan menjadi lebih sulit. Pertumbuhan ekonomi merupakan sasaran antara dan merupakan syarat perlu bagi tercapainya kesejahteraan. Ukuran kesejahteraan sulit diukur menggunakan satu indikator tunggal karena kompleksitas dan aspek masalah yang multidimensi. Namun banyak kajian dan literatur yang menempuh jalur alternatif salah satunya menggunakan pendekatan variabel PDRB Per Kapita. Sesuai

PDRB Kota Tomohon menurut lapangan usaha 2019-2023, perkembangan PDRB Per Kapita periode 2019 - 2023 menunjukkan laju pertumbuhan fluktuatif. Pada Tahun 2023 mencapai angka 53,03 juta Rupiah. Meskipun angka ini dirasa tinggi namun jika diukur dalam US\$, PDRB per kapita Kota Tomohon masih termasuk daerah berpendapatan menengah bawah.

2) Kesejahteraan Sosial

Tabel 3. 3 Permasalahan Pembangunan Berdasarkan Aspek Kesejahteraan Masyarakat (Kesejahteraan Sosial)

Masalah Pokok	Masalah	Akar Masalah
(2)	(3)	(4)
Belum optimalnya penanganan permasalahan sosial dan pemberdayaan masyarakat	Peran dan fungsi keluarga belum optimal	- Usia, status perkawinan, status pekerjaan, tingkat pendidikan, pengetahuan fungsi keluarga, dan akses informasi
	pemenuhan hak dan perlindungan anak, pemuda, perempuan, penyandang disabilitas, dan lansia belum optimal	- Belum optimalnya fungsi koordinasi oleh lembaga koordinator terkait PUG/PPRG - Belum optimalnya koordinasi antar stakeholders dalam pencegahan dan penanganan kekerasan terhadap perempuan
	Masih adanya ketimpangan gender	- Masih minimnya jumlah organisasi kemasyarakatan yang bergerak dlm bidang perempuan tingkat kota yang mendapatkan pelatihan - Masih kurangnya lembaga layanan pemberdayaan perempuan yang mendapat pelatihan

Masalah Pokok	Masalah	Akar Masalah
(2)	(3)	(4)
	Partisipasi pemuda dalam organisasi kepemudaan dan organisasi sosial kemasyarakatan masih rendah	- Masih kurangnya Jumlah pengelola organisasi kepemudaan yang mendapat pelatihan manajemen organisasi kepemudaan
	Partisipasi pemuda dalam kegiatan ekonomi mandiri masih rendah	- Kurangnya Jumlah pemuda yang mendapat bantuan kewirausahaan

Kesejahteraan sosial merupakan suatu kondisi yang harus diwujudkan bagi seluruh warga negara di dalam pemenuhan kebutuhan material, spiritual, dan sosial agar dapat hidup layak dan mampu mengembangkan diri, sehingga dapat melaksanakan fungsi sosialnya. Hal ini merupakan salah satu amanat pembukaan Undang-Undang Dasar Negara Kesatuan Republik Indonesia 1945 alinea keempat yang menyatakan bahwa negara melindungi segenap bangsa Indonesia dan seluruh tumpah darah Indonesia, memajukan kesejahteraan umum, mencerdaskan kehidupan bangsa, dan ikut serta melaksanakan ketertiban dunia berdasarkan kemerdekaan, perdamaian abadi dan keadilan sosial. Namun pada kenyataannya permasalahan yang berkaitan dengan Kesejahteraan sosial cenderung meningkat baik kualitas maupun kuantitas. Masih banyak warga negara belum dapat memenuhi kebutuhan dasarnya karena kondisinya yang mengalami hambatan fungsi sosial, akibatnya mereka mengalami kesulitan dalam mengakses sistem pelayanan sosial dan tidak dapat menikmati kehidupan yang layak bagi kemanusiaan.

Selain itu Penyelenggaraan Kesejahteraan Sosial juga mengalami permasalahan sebagai akibat dari belum optimalnya dukungan sumber daya manusia, peran masyarakat, dan dukungan

pendanaan. Untuk mengatasi permasalahan tersebut, diperlukan adanya upaya terarah, terpadu, dan berkelanjutan baik yang dilakukan oleh Pemerintah, pemerintah daerah dan masyarakat dalam bentuk pelayanan sosial yang meliputi Rehabilitasi Sosial, Jaminan Sosial, Pemberdayaan Sosial, dan Perlindungan Sosial, sehingga diharapkan dapat mempercepat terciptanya Kesejahteraan Sosial bagi seluruh masyarakat.

Faktor-faktor yang mempengaruhi kesejahteraan adalah jumlah tanggungan keluarga, pendapatan keluarga, umur, tabungan, beban hutang keluarga, dan lokasi tempat tinggal. Hal ini didukung oleh variabel yang menggambarkan tingkat pendidikan, tingkat harga pasar, serta ketersediaan pekerjaan sebagai pemasukan dalam suatu keluarga.

Kesejahteraan masyarakat secara tidak langsung dipengaruhi oleh adanya disparitas pendapatan yang disebabkan adanya perbedaan pada tingkat pendidikan, serta pertumbuhan ekonomi dalam suatu masyarakat.

C. Permasalahan Pembangunan Berdasarkan Aspek Daya Saing Daerah

1) Daya Saing Ekonomi Daerah dan Iklim Investasi

Dari hasil analisis terhadap aspek Daya Saing Daerah dengan Fokus Daya Saing Ekonomi Daerah dan Daya Saing Iklim Investasi yang diukur dengan indikator-indikator PDRB (ADHB dan ADHK), PDRB Perkapita, Indeks Ekonomi Hijau dan Rasio Kewirausahaan serta Persentase Usaha Mikro yang menjadi wirasausaha, maka masalah utamanya adalah masih rendahnya Produktivitas Daerah.

Tabel 3. 4 Permasalahan Pembangunan Berdasarkan Aspek Daya Saing Daerah (Daya saing Ekonomi Daerah dan Iklim Investasi)

Masalah Pokok	Masalah	Akar Masalah
Masih rendahnya produktivitas daerah	Belum optimalnya pengembangan dan pengelolaan kepariwisataan	<ul style="list-style-type: none"> • Belum optimal regulasi yang menunjang kepariwisataan
	Produksi bunga yang tidak konsisten	<ul style="list-style-type: none"> • Kurangnya sarana dan prasarana budidaya (<i>Screen House</i>, perbenihan) • Masih kurang petani penangkar
	Masih rendahnya Pendapatan masyarakat kota Tomohon	<ul style="list-style-type: none"> • Minimnya lapangan pekerjaan dan kesempatan berusaha • Produktivitas kerja rendah • Minimnya permodalan usaha
	Pengembangan wirausaha belum optimal	<ul style="list-style-type: none"> • Rasio pertumbuhan wirausaha baru yang berskala mikro masih rendah • Jumlah usaha mikro yang bermitra masih rendah • Jumlah usaha mikro yang diberikan dukungan fasilitasi standarisasi dan sertifikasi produk usaha masih 0.37% pada Tahun 2022 • Jumlah usaha mikro yang diberikan dukungan fasilitasi pemasaran pada Tahun 2022 masih 18.44% • Rasio usaha mikro yang diberikan dukungan fasilitasi pelatihan dan Persentase usaha mikro yang diberikan

Masalah Pokok	Masalah	Akar Masalah
		pendampingan melalui lembaga pendampingan masih relatif sedikit

2) Daya Saing Fasilitas / Infrastruktur Wilayah

Berdasarkan capaian dari indikator-indikator menyangkut Daya Saing Fasilitas / Infrastruktur Wilayah dapat dirumuskan masalah utamanya adalah “Belum optimalnya pelaksanaan layanan infrastruktur pelayanan publik / Masih adanya kesenjangan wilayah dan belum optimalnya infrastruktur”.

Adapun masalah dan akar masalah dari masalah utama Kondisi infrastruktur baik infrastruktur dasar, maupun konektivitas, masih belum optimal, sebagaimana dalam tabel berikut.

Tabel 3.5 Permasalahan Pembangunan Berdasarkan Aspek Daya Saing Daerah (Daya Saing Fasilitas/Infrastruktur Wilayah)

Masalah Pokok	Masalah	Akar masalah
Belum optimalnya pelaksanaan layanan infrastruktur pelayanan publik / Masih adanya kesenjangan wilayah dan belum optimalnya infrastruktur	Masih minimnya Panjang Jalan dalam kondisi baik	<ul style="list-style-type: none"> • Belum meratanya kondisi jalan lingkungan, • pemenuhan kualitas dan umur teknis jalan belum optimal, • bongkar pasang jalan akibat perbaikan kabel pemeliharaan sarana prasarana rambu, marka dan penerangan jalan belum maksimal, dan penyalahgunaan bahu dan badan jalan untuk parkir liar
	Persentase rumah tangga yang memiliki akses pada air	<ul style="list-style-type: none"> • Kualitas Air Belum Memenuhi Syarat Air Minum • Keterbatasan Pembiayaan

Masalah Pokok	Masalah	Akar masalah
	minum masih kurang	<p>Mengakibatkan Rendahnya Investasi Dalam Penyediaan Air Minum</p> <ul style="list-style-type: none"> • Kemitraan Pemerintah dan Swasta Dalam Penyediaan Air Minum Kurang Berkembang • Pemahaman Masyarakat Tentang Air Minum Tidak Mendukung Pengembangan Air Minum
	Masih kurangnya persentase rumah tangga yang memiliki akses pada sanitasi	<ul style="list-style-type: none"> • Kinerja penyediaan jasa penyedotan lumpur tinja, Kinerja penyediaan unit pengolahan setempat, Kinerja penyediaan sarana pengangkutan lumpur tinja, Kinerja penyediaan prasarana pengolahan lumpur tinja yang capaiannya masih 0%, • Kinerja penyediaan pelayanan SPALD-T akses aman (5,06%) dan Kinerja penyediaan sambungan rumah yang tersambung ke IPALD (21,05%),
	Masih Tingginya Backlog Perumahan dan Rumah tidak Layak Huni	<ul style="list-style-type: none"> • Keterbatasan lahan. • Tidak ada basis data perumahan. • Daya beli masyarakat yang rendah

3) Daya Saing Sumber Daya Manusia

Fakta yang menunjukkan bahwa daya saing sumber daya manusia relatif masih rendah diukur dengan indikator-indikator Indeks Pendidikan, Angka Literasi/Numerasi, Indeks Pembangunan Literasi Masyarakat, Indeks Literasi Digital, Tingkat Partisipasi Angkatan Kerja dan Angka Ketergantungan.

Adapun masalah pokok, masalah dan akar masalah dari Aspek Daya Saing Daerah (Daya Saing Sumber Daya Manusia) sebagaimana pada tabel berikut ini.

Tabel 3.6 Permasalahan Pembangunan Berdasarkan Aspek Daya Saing Daerah (Daya Saing Sumber daya Manusia)

Masalah Pokok	Masalah	Akar Masalah
Daya Saing SDM masih rendah	Penduduk yang tidak bekerja relatif masih banyak	<ul style="list-style-type: none"> • Jumlah angkatan kerja yang banyak • kesempatan kerja masih terbatas

D. Permasalahan Pembangunan Berdasarkan Aspek Layanan Umum

Tata kelola pemerintahan yang baik merupakan aspek penting dalam pelaksanaan otonomi daerah. Permasalahan akan Tata Kelola Pemerintahan dapat diukur dari Indeks Pelayanan Publik, Indeks Inovasi Daerah, Indeks Sistem Pemerintahan Berbasis Elektronik, Indeks Reformasi Hukum, dan Indeks Integritas Nasional.

Adapun masalah dan akar masalah dari capaian indikator dimaksud sebagai berikut:

Tabel 3. 7 Permasalahan Pembangunan Berdasarkan Aspek Layanan Umum

Masalah Pokok	Masalah	Akar Masalah
Belum optimalnya pelaksanaan tata kelola pemerintahan	Peningkatan kualitas pelayanan publik.	<ul style="list-style-type: none"> • Peningkatan jumlah dan kemampuan SDM dalam pelayanan publik. • Belum maksimalnya publikasi standar pelayanan pada media cetak / non elektronik. • Belum optimalnya sarana prasarana dalam pelayanan publik.

		<ul style="list-style-type: none"> • Pembuatan Standar Pelayanan yang baku
	Kemampuan daerah dalam berinovasi masih rendah	<ul style="list-style-type: none"> • Budaya berinovasi belum terbangun. • Belum adanya regulasi terkait inovasi di Kota Tomohon. • Kemampuan SDM dalam penciptaan inovasi masih kurang. • Sarana prasarana dan kelengkapan pengelolaan inovasi masih terbatas. • Belum adanya fasilitasi dalam penciptaan hak kekayaan intelektual (HAKI)
	Tata Kelola SPBE belum optimal.	<ul style="list-style-type: none"> • Kurangnya pemahaman aparat • Kualitas dan kapasitas SDM masih rendah • Masih di temui silo-silo penerapan SPBE antar perangkat daerah. • Rencana dan anggaran SPBE belum maksimal (belum seluruhnya masuk dalam dokumen perencanaan dan penganggaran) • Biaya infrastruktur TIK masih cukup mahal • Asset TIK belum terkelola dengan baik • Prosedur dan standar pengembangan aplikasi belum optimal • Tata kelola SPBE belum optimal (fungsi tim koordinasi dan tim asesor internal) • Manajemen SPBE belum optimal (ada 8 manajemen) • Anggaran SPBE belum memadai • Kolaborasi lintas opd dlm penerapan SPBE masih minim

Belum optimalnya hukum berkeadilan dan stabilitas daerah	Masyarakat kurang responsif soal hukum	<ul style="list-style-type: none"> • Kurangnya sosialisasi peraturan daerah kepada masyarakat
--	--	--

3.2. ISU STRATEGIS DAERAH

Isu-isu strategis pembangunan daerah Kota Tomohon dirumuskan melalui identifikasi berbagai isu yang berkembang baik yang terjadi di tingkat internasional, nasional, provinsi maupun yang terjadi di Kota Tomohon sendiri (daerah).

3.2.1. Isu Strategis Global

Mega Trend Global yang akan dihadapi menuju Indonesia Emas tahun 2045 memiliki dua sisi yaitu memberikan potensi kemajuan bagi kondisi sosial ekonomi global tetapi disisi lain juga memberikan disrupsi, terdiri atas:

- a) Perkembangan Demografi Global
- b) Dinamika Geopolitik dan Geoekonomi Global
- c) Disrupsi Teknologi
- d) Perkembangan Urbanisasi Dunia
- e) Peningkatan peran Perdagangan Internasional
- f) Keuangan internasional
- g) Peningkatan penduduk kelas menengah
- h) Peningkatan persaingan pemanfaatan sumber daya alam
- i) Perubahan iklim
- j) Pemanfaatan luar angkasa

3.2.2. Isu Strategis Nasional

(1). Agenda Pembangunan Tahun 2025-2045

- a) Mewujudkan transformasi sosial untuk membangun manusia yang sehat, cerdas, kreatif, sejahtera dan berdaya saing ;
- b) Mewujudkan transformasi ekonomi untuk meningkatkan produktivitas melalui peningkatan inovasi iptek, ekonomi produktif (termasuk industri manufaktur, ekonomi biru, pertanian, pariwisata, ekonomi kreatif, UMKM dan koperasi, tenaga kerja, serta BUMN), penerapan ekonomi hijau, transformasi digital, integrasi ekonomi domestik dan konektivitas global, serta pembangunan perkotaan sebagai pusat pertumbuhan;
- c) Mewujudkan transformasi tata kelola untuk membangun regulasi yang adaptif dan taat asas, serta birokrasi yang bersih, efektif, ramah, dan cepat;
- d) Memantapkan supremasi hukum, stabilitas, dan ketangguhan diplomasi dengan memantapkan stabilitas ekonomi, politik, hukum dan keamanan nasional, serta memperkuat ketangguhan diplomasi Indonesia di tingkat global ;
- e) Memantapkan ketahanan sosial budaya dan ekologi dengan memperkuat ketangguhan individu, keluarga, komunitas, masyarakat, pembangunan karakter, dan lingkungan yang mampu menyeimbangkan hubungan timbal balik antara sosial budaya dan ekologi, serta mengoptimalkan modal sosial budaya dalam pengelolaan risiko bencana dan iklim, menjaga keberlanjutan sumber daya alam, serta tahan menghadapi berbagai bencana, perubahan, dan guncangan;
- f) Pembangunan kewilayahan diwujudkan untuk meningkatkan pemerataan dan keadilan pembangunan melalui penerjemahan agenda transformasi sosial, ekonomi, dan tata

kelola, yang dilengkapi dengan landasan transformasi supremasi hukum, stabilitas, dan ketangguhan diplomasi, serta ketahanan sosial budaya dan ekologi. Penerjemahan tersebut dilakukan sesuai karakteristik masing-masing wilayah;

- g) Dukungan sarana dan prasarana yang berkualitas dan ramah lingkungan menjadi faktor kunci pengembangan wilayah sekaligus sebagai pilar pendukung agenda transformasi;
- h) Kestinambungan pembangunan yang diwujudkan melalui kaidah pelaksanaan yang efektif serta pembiayaan pembangunan.

(2). Isu dan Potensi Kewilayahan (Pulau Sulawesi)

a) Ekonomi

- Aspek daya saing, kendala makro dan fiskal, serta aspek pembiayaan masih menjadi hambatan pembangunan di Sulawesi

b) Sosial

- Tingkat kesehatan masyarakat di wilayah Sulawesi masih di bawah rata-rata nasional
- Mayoritas provinsi di Pulau Sulawesi juga memiliki angka prevalensi stunting lebih tinggi dari angka rata-rata nasional.
- Kualitas SDM pendidikan di wilayah Sulawesi juga masih relatif rendah
- Provinsi Sulawesi Utara masih menghadapi kendala Tingkat Pengangguran Terbuka (TPT) yang lebih tinggi dibandingkan rata-rata nasional.
- Persentase kepesertaan jaminan sosial tenaga kerja untuk pekerja formal di wilayah Sulawesi juga masih lebih rendah dibandingkan rata-rata nasional

- c) Sarana dan Prasarana
 - Kondisi infrastruktur di Pulau Sulawesi, baik infrastruktur dasar, maupun konektivitas, masih belum optimal
 - Produksi tenaga listrik masih didominasi oleh energi fosil,
 - Pembangunan infrastruktur teknologi informasi dan komunikasi sudah cukup merata, tetapi masih digunakan secara terbatas untuk penggunaan telekomunikasi
- d) Desentralisasi dan Otonomi Daerah
 - Pelaksanaan desentralisasi dan otonomi daerah di Pulau Sulawesi saat ini masih belum optimal
 - Stabilitas Pertahanan dan Keamanan
 - Penegakan stabilitas pertahanan dan keamanan di Pulau Sulawesi, khususnya pada kawasan perbatasan laut, masih kurang optimal
- e) Sosial Budaya dan Ekologi
 - Ketimpangan gender, perkawinan anak, dan pembangunan kebudayaan masih menjadi isu dalam pembangunan ketahanan sosial budaya di Pulau Sulawesi
 - Deforestasi, ketersediaan air, kerentanan pesisir, dan bencana masih menjadi isu dalam pembangunan ketahanan ekologi di Pulau Sulawesi
 - Pulau Sulawesi memiliki ancaman bencana hidrometeorologi dan geologi, antara lain gempa bumi, tsunami, letusan gunung api, kekeringan, banjir, longsor, dan likuefaksi

3.2.3 Isu Strategis Provinsi Sulawesi Utara

- Aspek Sosial Budaya, IPTEK dan Kesejahteraan Sosial, terdiri atas :
 1. Percepatan pemerataan dan peningkatan kualitas Pendidikan ;
 2. Peningkatan derajat dan pemerataan kesehatan;

3. Percepatan pengentasan kemiskinan ;
 4. Kecukupan pangan berkualitas;
 5. Peningkatan peran kebudayaan dan kearifan lokal;
 6. Peningkatan ilmu pengetahuan dan teknologi.
- Aspek Pengembangan Ekonomi Keberlanjutan
 1. Penguatan struktur ekonomi industri ditopang sektor primer yang kuat;
 2. Kecukupan sumber daya air dan energi terbarukan;
 3. Pemantapan lingkungan hidup berbasis *green economy*, *blue economy* dan konservasi;
 4. Pemantapan antisipasi bencana dan perubahan iklim;
 5. Peningkatan kualitas ketenagakerjaan dan kemampuan adaptasi;
 6. Pemberdayaan koperasi, UMKM, Kewirausahaan, serta ekonomi kreatif;
 7. Pertumbuhan ekonomi dan iklim investasi kondusif;
 8. Pengembangan pariwisata dan perhubungan yang terintegrasi.
 - Aspek Pemerataan Pembangunan
 1. Percepatan pemerataan kesempatan usaha dan pendapatan;
 2. Pembangunan infrastruktur yang merata dan terintegrasi;
 3. Kesetaraan antara wilayah daratan, kepulauan dan perbatasan.
 - Aspek Tata Kelola Pemerintahan
 1. Pemantapan tata kelola pemerintahan dan reformasi birokrasi;
 2. Supremasi hukum;
 3. Regulasi yang fleksibel dan produktif serta adaptif;
 4. Kapasitas PAD dan sumber pembiayaan yang memadai;
 5. Komitmen kepatuhan tata ruang;
 6. Keamanan dan ketertiban masyarakat;

7. Kerjasama dan kemitraan dengan berbagai pihak.

3.2.4. Isu Pembangunan Berkelanjutan (PB) dalam KLHS RPJPD Kota Tomohon Tahun 2025-2045

Tabel 3.8 Isu Pembangunan Berkelanjutan (PB) dalam KLHS RPJPD Kota Tomohon Tahun 2025-2045

No.	Pengelompokan ISU PB	Isu PB
I	ISU PB LINGKUNGAN	
1.	Banjir	Banjir
2.	Sampah	Meningkatnya volume sampah Pengelolaan sampah belum optimal Kurangnya kesadaran masyarakat tentang kebersihan
3.	Air Bersih	Kekurangan air bersih Penurunan kualitas air bersih
4.	Cadangan Air Tanah	Penurunan cadangan air tanah
5.	Limbah	Terjadinya pencemaran air permukaan Pencemaran air akibat aktivitas industri Pencemaran air akibat limbah domestik Pencemaran sampah ke badan air Pencemaran limbah B3 Limbah padat industri Pengelolaan sistem limbah belum terintegrasi Pencemaran limbah tambang
6.	Penurunan Kualitas Udara	Pencemaran udara/degradasi kualitas udara Emisi kegiatan industri Emisi gas kendaraan bermotor
7.	Sanitasi	Rendahnya pelayanan sanitasi Belum optimalnya pengelolaan lingkungan hidup
8.	Drainase	Drainase buruk dan bahkan tidak memiliki drainase
II.	ISU PB TATA RUANG	
9.	Alih fungsi lahan	Tingginya alih fungsi lahan
10.	Kebijakan Penataan Ruang	Masih terbatasnya ruang terbuka hijau

No.	Pengelompokan ISU PB	Isu PB
		Ketidaksesuaian kebijakan pembangunan pemerintah pusat dan daerah Pembangunan belum berbasis pada potensi wilayah Perlunya mewujudkan rencana struktur ruang
III.	ISU PB INFRASTRUKTUR	
11.	Transportasi	Sistem transportasi belum tertata dengan baik Jalur transportasi masih kurang dan sempit Parkir liar di sepanjang jalan utama Tidak adanya sub terminal sehingga banyak terminal bayangan.
IV.	ISU PB SOSIAL & KEPENDUDUKAN	
12.	Kemiskinan	Adanya angka kemiskinan ekstrem dan daerah kumuh
13.	Kependudukan	Tingginya urbanisasi Tingkat ketertiban dan keamanan masyarakat masih rendah Kurangnya jumlah lapangan kerja
14.	Pariwisata	Belum optimalnya pengembangan dan pengelolaan kepariwisataan

3.2.5. Isu Strategis Kota Tomohon

- Aspek Sosial Budaya, IPTEK dan Kesejahteraan Sosial, terdiri atas:
 1. Percepatan pemerataan dan peningkatan kualitas pendidikan dan kesehatan;
 2. Percepatan pengentasan kemiskinan, stunting, dan tingkat pengangguran;
 3. Peningkatan peran kebudayaan dan kearifan lokal menopang Tomohon sebagai Kota Pariwisata;
 4. Peningkatan ilmu pengetahuan dan teknologi.
- Aspek Pengembangan Ekonomi Keberlanjutan, terdiri atas:

1. Penguatan struktur ekonomi industri ditopang sektor primer yang kuat;
 2. Peningkatan sektor pertanian termasuk pertanian organik dan bunga sebagai produk unggulan local;
 3. Kecukupan sumber daya air dan energi terbarukan;
 4. Pemantapan lingkungan hidup berbasis *green economy* dan konservasi;
 5. Pemantapan antisipasi bencana dan perubahan iklim;
 6. Peningkatan kualitas ketenagakerjaan dan kemampuan adaptasi;
 7. Pemberdayaan koperasi, UMKM, kewirausahaan, serta ekonomi kreatif;
 8. Pertumbuhan ekonomi dan iklim investasi kondusif. Pengembangan pariwisata baik destinasi, pemasaran, industri dan kelembagaan serta perhubungan yang terintegrasi.
- Aspek Pemerataan Pembangunan terdiri atas:
 1. Percepatan pemerataan kesempatan usaha dan pendapatan;
 2. Pembangunan infrastruktur yang merata dan terintegrasi;
 - Aspek Tata Kelola Pemerintahan terdiri atas:
 1. Pemantapan tata kelola pemerintahan dan reformasi birokrasi;
 2. Kapasitas PAD dan sumber pembiayaan yang memadai;
 3. Komitmen pemanfaatan ruang;
 4. Keamanan dan ketertiban masyarakat;
 5. Kerjasama dan kemitraan dengan berbagai pihak.

BAB IV

VISI DAN MISI

4.1. Visi

4.1.1. Visi Indonesia Emas 2045

Visi Rencana Pembangunan Jangka Panjang Nasional 2025-2045 menjadi **Negara Kesatuan Republik Indonesia yang Bersatu Berdaulat, Maju, dan Berkelanjutan.**

Negara **Kesatuan Republik Indonesia** merupakan negara kepulauan besar yang terletak di antara dua samudera besar, yaitu Samudera Hindia dan Samudera Pasifik. Negara **Kesatuan Republik Indonesia** akan menjadi negara tangguh pada tahun 2045, yang memiliki kekuatan geopolitik, militer, dan geoekonomi serta peradaban maritim yang besar di kancah dunia.

Berdaulat mengacu pada kondisi Indonesia tahun 2045 sebagai negara kesatuan yang memiliki kemandirian dan kewenangan penuh untuk mengatur sendiri seluruh aspek kehidupan bermasyarakat, berbangsa, dan bernegara di wilayahnya.

Maju menggambarkan kondisi Indonesia pada tahun 2045 sebagai negara maju, perekonomiannya mencapai posisi nomor lima terbesar dunia, berdasarkan pengetahuan dan inovasi yang berakar pada budaya Nusantara. Indonesia menjadi negara berdaya, modern, tangguh, inovatif, dan adil sehingga memiliki daya saing yang tinggi di kancah domestik dan global, ketahanan ekonomi yang kuat terhadap gejolak dan perubahan global serta berkeadilan sosial bagi seluruh rakyat. Peran Indonesia semakin penting dalam berbagai forum internasional.

Berkelanjutan mewujudkan komitmen Indonesia untuk terus menerapkan prinsip pembangunan berkelanjutan, pertumbuhan

ekonomi Indonesia yang tinggi seimbang dengan pembangunan sosial keberlanjutan sumber daya alam dan kualitas lingkungan hidup, serta tata kelola yang baik.

4.1.2. Visi Pembangunan Provinsi Sulawesi Utara

Visi Provinsi Sulawesi Utara 2045 yaitu Sulawesi Utara sebagai Pintu Gerbang Indonesia ke Asia dan Pasifik yang Mandiri, Maju dan Berkelanjutan.

Secara geografis, geopolitik, dan geostrategi, Provinsi Sulawesi Utara berada di lintasan sangat strategis yang sangat berpotensi menjadi pintu gerbang Indonesia di kawasan Asia Pasifik. Letak geografis Sulawesi Utara berada di antara kawasan barat dan timur Indonesia dan menempati Tepian Pasifik (*Pacific Rim*) yang sangat prospektif dalam konteks perdagangan regional dan internasional.

Term “mandiri” mengacu pada kondisi Sulawesi Utara yang tidak bergantung kepada daerah lain, karena memiliki kemampuan untuk memenuhi kebutuhan dalam daerah sendiri, seperti pangan, energi dan produk-produk unggulan Sulawesi Utara.

Provinsi yang “maju” mendefinisikan kondisi Provinsi sebagai daerah yang mengaktualisasikan potensi, daerah yang modern, sejahtera, dan inovatif sehingga memiliki daya saing yang tinggi di kancah nasional dan regional, ketahanan ekonomi yang kuat terhadap gejolak dan perubahan global serta berkeadilan sosial bagi masyarakat Sulawesi Utara. Peran Provinsi Sulawesi Utara semakin penting dan senantiasa menjadi pendukung yang efektif bagi capaian-capaian nasional.

Sulawesi Utara sebagai bagian NKRI yang berkomitmen untuk terus menerapkan prinsip pembangunan “berkelanjutan”, pertumbuhan ekonomi Sulawesi Utara yang tinggi seimbang dengan pembangunan sosial, keberlanjutan sumber daya alam dan kualitas lingkungan hidup, serta tata kelola yang baik.

4.1.3. Visi Pembangunan Kota Tomohon

Visi Kota Tomohon yang mencerminkan upaya untuk mempercepat terwujudnya kesejahteraan masyarakat yang berkeadilan melalui peningkatan dan pemerataan pendapatan masyarakat, kesempatan kerja, lapangan berusaha, meningkatkan akses dan kualitas pelayanan publik dan daya saing daerah serta kualitas lingkungan hidup.

Tabel 4. 1 Perumusan Visi RPJPD Kota Tomohon Tahun 2025-2045

No	Masalah Utama	Pokok-Pokok Visi	Pernyataan Visi
1	Daya saing sumber daya manusia masih rendah	Sejahtera	TOMOHOH KOTA WISATA DUNIA, MAJU, SEJAHTERA DAN BERKELANJUTAN
2	Masih rendahnya produktivitas daerah	Maju	
3	Belum optimalnya penyelenggaraan pelayanan publik	Maju	
4	Belum optimalnya hukum berkeadilan dan stabilitas daerah	Sejahtera dan Maju	
5	Belum optimalnya ketahanan sosial budaya dan ekologi	Maju, sejahtera dan berkelanjutan	
6	Belum meratanya pembangunan di kecamatan dan kelurahan	Maju dan sejahtera	
7	Belum memadai sarana dan prasarana yang berkualitas dan ramah lingkungan	Maju dan berkelanjutan	
8	Penurunan daya dukung dan daya tampung lingkungan hidup	Maju, sejahtera dan berkelanjutan	

Berdasarkan Penjelasan visi diatas dijelaskan masing-masing pokok visi, sebagaimana pada tabel sebagai berikut:

Tabel 4. 2 Penjelasan Visi RPJPD Kota Tomohon Tahun 2025-2045

Visi	Pokok-Pokok Visi	Penjelasan Visi
<p>TOMOHON KOTA WISATA DUNIA, MAJU, SEJAHTERA DAN BERKELANJUTAN</p>	<p>Kota Wisata Dunia</p>	<p>Menyatakan identitas Tomohon Kota Wisata Dunia dengan Wisata Tematik adalah Wisata Bunga , Geothermal dan sektor lainnya.</p> <p><i>Tomohon International Flower Festival (TIFF)</i> diakui sebagai <i>event</i> yang berlevel internasional.</p>
	<p>Maju</p>	<p>Masyarakat Kota Tomohon dengan penguasaan teknologi, mandiri, inovatif juga berkarakter kuat menjaga etika dan norma serta mempertahankan budaya dan kearifan lokal.</p> <p>Masyarakat yang berada pada tingkat peradaban yang tinggi dalam penguasaan teknologi, berkarakter kuat, menjaga etika dan norma, mempertahankan kearifan lokal dalam semua sektor. Kata “Maju” dalam definisi visi Kota Tomohon merujuk langsung pada Visi Indonesia Emas 2045. Maju</p>

		<p>di tahun 2045 menggambarkan Visi Kota Tomohon untuk menjadi daerah yang perekonomiannya mencapai posisi <i>upper middle income society</i> menurut ukuran <i>World Bank</i> Tahun Fiskal 2024 (GNI per kapita antara \$4,466 dan \$13,845). Kemajuan yang menjadi visi daerah ini berlandaskan pengetahuan dan inovasi yang berakar pada budaya lokal. Daerah “Maju” mendefinisikan Kota Tomohon sebagai daerah mengaktualisasikan potensi, daerah yang modern, sejahtera, dan inovatif sehingga memiliki daya saing yang tinggi di kancah nasional dan regional, ketahanan ekonomi yang kuat terhadap gejolak dan perubahan global serta berkeadilan sosial bagi masyarakat Kota Tomohon. Peran Kota Tomohon semakin penting dan</p>
--	--	--

		senantiasa menjadi pendukung yang efektif bagi capaian-capaian Provinsi Sulawesi Utara dan Nasional
	Sejahtera	<p>Masyarakat Kota Tomohon berada pada kualitas hidup yang terbaik jasmani dan rohani serta mampu memberi kontribusi optimal pada pembangunan daerah.</p> <p>Suatu kondisi yang menunjukkan masyarakat di Kota Tomohon dalam keadaan sehat, tercukupi kebutuhan dasarnya serta mampu memberi kontribusi pihak lain</p>
	Berkelanjutan	<p>Masyarakat Kota Tomohon menikmati hasil pembangunan yang ramah lingkungan menuju ekonomi hijau.</p> <p>Kota Tomohon menggagas kata “berkelanjutan” dalam kaitan erat dan menjamin keselarasan dengan Visi Indonesia Emas 2045 yang memberi porsi esensial bagi</p>

		<p>pencapaian Tujuan Pembangunan</p> <p>Berkelanjutan bukan hanya sebagai konsekuensi yuridis tapi juga sebagai tanggung jawab moral sebagai warga dunia. Kota Tomohon selaras dengan Provinsi Sulawesi Utara dan negara Indonesia yang berkomitmen untuk terus menerapkan prinsip pembangunan berkelanjutan, pertumbuhan ekonomi daerah yang tinggi seimbang dengan pembangunan sosial keberlanjutan sumber daya alam dan kualitas lingkungan hidup, serta tata kelola yang baik. Kualitas hidup masyarakat Kota Tomohon ditandai dengan kehidupan yang sejahtera secara merata, kesehatan dan pendidikan yang prima, serta lingkungan yang asri dan lestari lingkungan permukiman hidup yang</p>
--	--	--

		layak dan nyaman, bebas polusi udara, air, suara dan sampah, serta kondisi hutan, sungai, danau, dan laut beserta isinya terjaga dengan baik dari satu generasi ke generasi berikutnya
--	--	--

4.2. Sasaran Visi

Tabel 4. 3 Indikator 5 (lima) Sasaran Visi RPJPD Kota Tomohon Tahun 2025-2045

No	Sasaran Visi	Baseline 2025	Sasaran 2045
1	Peningkatan Pendapatan Perkapita		
	a. PDRB per kapita (Rp.Jt)	58	210
	b. Indeks Ekonomi Hijau	30,00	54,00
	c. Kontribusi PDRB Industri pengolahan	6,0-8,0	13,00-15,00
2	Kemiskinan Menurun dan Ketimpangan Berkurang		
	a. Tingkat Kemiskinan (%)	4,80 – 5,00	0,5 – 0,8
	b. Rasio gini (indeks)	0,37	0,30
	c. Kontribusi PDRB Kota (%)	2,75	5,00
	d. Pertumbuhan Ekonomi (%)	6,0 - 6,50	7,2 - 8,0
3	Kepemimpinan Daerah		
	Indeks Daya Saing Daerah	2,95	3,75
4	Peningkatan daya saing sumber daya manusia		
	Indeks Pembangunan Manusia	77-79	80-82
5	Penurunan emisi GRK menuju net zero emission		
	Penurunan intensitas emisi GRK (%)	24,69	80,63
	Indeks Kualitas Lingkungan Hidup	78,71	85,01

Sumber : Data Olahan

4.3. Misi

Misi adalah rumusan umum mengenai upaya-upaya yang akan dilaksanakan untuk mewujudkan visi. Rumusan misi yang disusun dalam rangka untuk membantu lebih jelas penggambaran visi yang ingin dicapai dan menguraikan upaya-upaya apa yang

harus dilakukan. Rumusan misi dikembangkan dengan memperhatikan faktor-faktor lingkungan strategis, baik eksternal dan internal yang mempengaruhi serta kekuatan, kelemahan, peluang dan tantangan yang ada dalam pembangunan daerah. Misi disusun untuk memperjelas jalan atau langkah yang akan dilakukan dalam rangka mencapai perwujudan visi.

Perumusan misi mengacu pada permasalahan pokok, yang di rumuskan pada bab permasalahan sebelumnya. Hasil dari Proses perumusan misi sebagaimana pada tabel berikut ini.

Tabel 4. 4 Perumusan Misi RPJPD Kota Tomohon Tahun 2025-2045

No	Masalah Utama	Masalah Pokok	Misi
1.	Daya Saing SDM masih rendah	Penguatan daya saing SDM berkelanjutan	Mewujudkan transformasi sosial menuju masyarakat yang sehat, cerdas, kreatif, berdaya saing dan perlindungan sosial yang adaptif
2.	Masih rendahnya produktivitas daerah	Peningkatan produktivitas daerah	Mewujudkan tranformasi ekonomi melalui ekonomi hijau yang inklusif, teknologi dan inovasi serta peningkatan produktivitas daerah sebagai Kota Wisata.
3.	Belum optimalnya penyelenggaraan Pelayanan Publik	Tata kelola pemerintahan yang baik	Mewujudkan transformasi tata kelola yang berintegritas dan adaptif.
4.	Belum optimalnya hukum berkeadilan dan stabilitas daerah.	Taat hukum, adil dan stabil.	Memantapkan supremasi hukum, stabilitas daerah dan kepemimpinan modern
5.	Belum optimalnya ketahanan sosial,	Beragama maslahat, berkebudayaan	Mewujudkan ketahanan sosial budaya dan ekologi

No	Masalah Utama	Masalah Pokok	Misi
	budaya dan ekologi	maju, kesetaraan gender dan lingkungan hidup berkualitas	
6.	Belum meratanya pembangunan kewilayahan berbasis kecamatan dan kelurahan	Ketimpangan pembangunan	Mewujudkan pembangunan wilayah yang merata dan berkeadilan
7.	Belum memadai ketersediaan sarana dan prasarana yang berkualitas dan ramah lingkungan	Sarana dan Prasarana berkualitas dan ramah lingkungan	Mewujudkan ketersediaan sarana dan prasarana yang berkualitas dan ramah lingkungan.
8.	Penurunan daya dukung dan daya tampung lingkungan hidup	Pembangunan yang ramah lingkungan	Mewujudkan kesinambungan pembangunan menuju Kota Wisata Dunia yang ramah lingkungan

Tabel 4. 5 Perumusan Penjelasan Misi RPJPD Kota Tomohon Tahun 2025-2045

Pernyataan Visi	Misi	Penjelasan Misi
TOMOHON KOTA WISATA DUNIA, MAJU, SEJAHTERA DAN BERKELANJUTAN	Mewujudkan transformasi sosial menuju masyarakat yang sehat, cerdas, kreatif, berdaya saing dan perlindungan sosial yang adaptif	meningkatkan kualitas hidup masyarakat dan sumber daya manusia melalui pendidikan, pelayanan kesehatan, serta meningkatkan kehidupan sosial-ekonomi melalui perlindungan sosial
	Mewujudkan transformasi ekonomi melalui ekonomi hijau yang inklusif, teknologi dan	Upaya untuk menggali dan mengembangkan seluruh potensi ekonomi unggulan menuju Kota Wisata Dunia serta ekonomi kerakyatan berbasis potensi lokal dan

Pernyataan Visi	Misi	Penjelasan Misi
	inovasi serta peningkatan produktivitas daerah sebagai Kota Wisata.	ekonomi hijau melalui peningkatan produksi (pertanian, Perkebunan, perikanan, dan jasa), produktivitas, kualitas, nilai tambah dan pemasaran produk-produk lokal dan jasa dalam rangka mendorong peningkatan pendapatan dan daya beli secara merata untuk mewujudkan masyarakat yang sejahtera. Menuju Kota Wisata dunia adalah tujuan akhir dari RPJPD Kota Tomohon, yang tentunya dalam pembangunan berbagai infrastruktur pendukung harus memperhatikan keberlanjutan/sustainability.
	Mewujudkan transformasi tata kelola yang berintegritas dan adaptif.	membangun dan memperkuat tata kelola pemerintah dan pembentukan aparatur yang berkemampuan tinggi, profesional, bersih dan beriwibawa, peningkatan kapasitas keuangan daerah untuk meningkatkan kualitas dan jangkauan pelayanan publik bagi seluruh masyarakat.
	Memantapkan supremasi hukum, stabilitas daerah dan kepemimpinan modern	peningkatan hukum berkeadilan untuk menjaga stabilitas daerah.
	Mewujudkan ketahanan sosial budaya dan ekologi	peningkatan ketangguhan keluarga, pembentukan karakter, pemberdayaan sosial, pengarusutamaan gender, serta menjamin kemerdekaan masyarakat dalam menjalankan ibadah, dan menjaga keberlanjutan sumber daya alam.
	Mewujudkan pembangunan	Pemerataan pembangunan sampai ke tingkat kelurahan

Pernyataan Visi	Misi	Penjelasan Misi
	wilayah yang merata dan berkeadilan	untuk menjamin kesejahteraan masyarakat serta rendahnya distribusi pendapatan masyarakat.
	Mewujudkan ketersediaan sarana dan prasarana yang berkualitas dan ramah lingkungan.	optimalisasi pengembangan sarana dan prasarana perkotaan yang berkualitas untuk seluruh masyarakat serta pengembangan konektivitas wilayah, dengan tetap memperhatikan konsep pembangunan yang berwawasan lingkungan serta mendorong pembangunan infrastruktur penunjang Kota Wisata berkelanjutan
	Mewujudkan kesinambungan pembangunan menuju Kota Wisata Dunia yang ramah lingkungan	Optimalisasi wisata bunga dan wisata geothermal sebagai daya tarik utama Kota Tomohon dan wisata lainnya yang berkelanjutan. Pembangunan berkelanjutan, adalah hal yang mutlak dilakukan, mengingat daya dukung lingkungan yang tidak seimbang dengan laju pembangunan. untuk itu Kota Tomohon dalam menuju Visi Kota Wisata Dunia, infrastruktur pendukung wajib memperhatikan komponen lingkungan

Tabel 4. 6 Keselarasan Misi RPJPN dan RPJPD Kota Tomohon Tahun 2025-2045

RPJPN	RPJPD Provinsi Sulawesi Utara	RPJPD Kota Tomohon
Mewujudkan Transformasi Sosial untuk membangun manusia yang sehat, cerdas, kreatif, sejahtera, unggul, dan berdaya saing.	Transformasi Sosial	Mewujudkan transformasi sosial menuju masyarakat yang sehat, cerdas, kreatif, berdaya saing dan perlindungan sosial yang adaptif

RPJPN	RPJPD Provinsi Sulawesi Utara	RPJPD Kota Tomohon
<p>Mewujudkan Transformasi Ekonomi untuk meningkatkan produktivitas melalui peningkatan inovasi iptek, ekonomi produktif (termasuk industri manufaktur, ekonomi dan keuangan syariah, pertanian, ekonomi biru dan bioekonomi, pariwisata, ekonomi kreatif, UMKM dan koperasi, tenaga kerja, serta BUMN), penerapan ekonomi hijau, transformasi digital, integrasi ekonomi domestik dan global, serta pembangunan perkotaan dan perdesaan sebagai pusat pertumbuhan ekonomi.</p>	<p>Transformasi Ekonomi</p>	<p>Mewujudkan tranformasi ekonomi melalui ekonomi hijau yang inklusif, teknologi dan inovasi serta peningkatan produktivitas daerah sebagai Kota Wisata.</p>
<p>Mewujudkan Transformasi Tata Kelola untuk membangun regulasi dan tata kelola yang berintegritas dan adaptif.</p>	<p>Transformasi Tata Kelola</p>	<p>Mewujudkan transformasi tata kelola yang berintegritas dan adaptif.</p>
<p>Memantapkan Supremasi Hukum, Stabilitas, dan Kepemimpinan Indonesia dengan memantapkan stabilitas ekonomi, politik, hukum dan keamanan nasional, serta memperkuat ketangguhan diplomasi Indonesia di tingkat global dan membangun pertahanan berdaya gentar kawasan.</p>	<p>Keamanan Daerah, Tangguh, Demokrasi Substansial dan Stabilitas Ekonomi Makro Daerah</p>	<p>Memantapkan supremasi hukum, stabilitas daerah dan kepemimpinan modern</p>

RPJPN	RPJPD Provinsi Sulawesi Utara	RPJPD Kota Tomohon
<p>Memantapkan Ketahanan Sosial Budaya dan Ekologi Dengan memperkuat ketangguhan individu, keluarga, komunitas masyarakat, pembangunan karakter, dan lingkungan yang mampu menyeimbangkan hubungan timbal balik antara sosial budaya dan ekologi, serta mengoptimalkan modal sosial budaya untuk tahan menghadapi berbagai bencana, perubahan dan guncangan, serta dapat berpartisipasi dalam pembangunan dan menjaga keberlanjutan sumber daya alam.</p>	<p>Ketahanan Sosial Budaya dan Ekologi</p>	<p>Mewujudkan ketahanan sosial budaya dan ekologi</p>
<p>Pembangunan Wilayah diwujudkan untuk meningkatkan pemerataan dan keadilan pembangunan melalui penerjemahan agenda transformasi sosial, ekonomi, dan tata kelola, yang dilengkapi dengan landasan transformasi supremasi hukum, stabilitas, dan kepemimpinan Indonesia, serta ketahanan sosial budaya dan ekologi. Penerjemahan tersebut dilakukan sesuai karakteristik masing-masing wilayah.</p>	<p>Pembangunan Kewilayahan yang Merata dan Berkeadilan</p>	<p>Mewujudkan pembangunan wilayah yang merata dan berkeadilan</p>

RPJPN	RPJPD Provinsi Sulawesi Utara	RPJPD Kota Tomohon
<p>Dukungan Sarana dan Prasarana yang Berkualitas dan Ramah Lingkungan; menjadi faktor kunci pengembangan wilayah sekaligus sebagai pilar pendukung agenda transformasi.</p>	<p>Sarana dan Prasarana yang Berkualitas dan Ramah Lingkungan</p>	<p>Mewujudkan ketersediaan sarana dan prasarana yang berkualitas dan ramah lingkungan.</p>
<p>Kesinambungan Pembangunan untuk Mengawal Pencapaian Indonesia Emas yang diwujudkan melalui kaidah pelaksanaan yang efektif serta pembiayaan pembangunan.</p>	<p>Kesinambungan Pembangunan</p>	<p>Mewujudkan kesinambungan pembangunan menuju Kota Wisata Dunia yang ramah lingkungan</p>

BAB V

ARAH KEBIJAKAN DAN SASARAN POKOK

5.1. ARAH KEBIJAKAN

Arah kebijakan yang merupakan rumusan kerangka kerja dalam melaksanakan misi yang menyesuaikan dengan isu strategis dan dibagi ke dalam 4 (empat) tahapan

A. Arah Kebijakan Periode 2025-2029 : Penguatan Transformasi

- Penuntasan pemenuhan kualitas pelayanan dasar kesehatan serta peningkatan kualitas SDM untuk membentuk manusia produktif.
- Penuntasan pemenuhan kualitas pelayanan dasar pendidikan, mengoptimalkan edukasi kepanasbumian serta peningkatan kualitas SDM untuk membentuk manusia produktif.
- Penuntasan pemenuhan kualitas perlindungan sosial, serta peningkatan kualitas SDM untuk membentuk manusia produktif.
- Upaya lanjutan penguatan proses hilirisasi SDA unggulan, peningkatan kapasitas riset, inovasi, kewirausahaan dan produktivitas tenaga kerja untuk meningkatkan produktivitas ekonomi daerah sebagai Kota Wisata.
- Penguatan penerapan ekonomi hijau di segala bidang, Memfokuskan transisi energi pada penerapan CCS/CCUS, pemanfaatan *energy storage system* (ESS).
- Penguatan pemenuhan akses digital di segala bidang.
- Penguatan sumber-sumber pertumbuhan ekonomi menguatkan keunggulan absolut daerah dan memanfaatkan keunggulan komparatif melalui penguatan kerjasama ekonomi di bidang perdagangan internasional.

- Penguatan pembangunan perkotaan dan pusat-pusat pertumbuhan baru menopang Tomohon sebagai Kota Wisata Dunia.
- Penguatan perbaikan kelembagaan yang tepat fungsi, penyempurnaan fondasi penataan regulasi, penerapan manajemen resiko pada perencanaan dan pengendalian pembangunan, peningkatan pelayanan publik berbasis teknologi informasi serta penguatan kapasitas masyarakat sipil.
- Supremasi hukum serta penguatan stabilitas politik dan keamanan, pembaharuan substansi hukum, pengembangan budaya hukum, dan transformasi kelembagaan hukum yang mengedepankan keseimbangan antara kepastian, keadilan, kemanfaatan dan perdamaian.
- Menjaga stabilitas ekonomi melalui stabilitas harga yang dapat menjaga daya beli masyarakat dan kepercayaan investor, serta menjaga keberlanjutan fiskal yang adaptif untuk memenuhi kebutuhan pembangunan dan menjaga stabilitas sektor keuangan.
- Penguatan keamanan daerah.
- Penguatan optimalisasi nilai budaya dan agama dalam pembangunan karakter manusia dan menggerakkan modal sosial.
- Penguatan optimalisasi peran keluarga dalam pembangunan karakter manusia, pengarusutamaan gender dan menggerakkan modal sosial.
- Penguatan ketangguhan manusia dan masyarakat dalam menghadapi berbagai perubahan dan bencana. Penguatan riset, inovasi dan teknologi dalam meningkatkan daya dukung SDA dan daya tampung lingkungan hidup. Pengembangan kapasitas kelembagaan dan instrumen kebijakan pengelolaan SDA dan lingkungan hidup.

- Penguatan pengembangan kapasitas kelembagaan dan instrumen kebijakan pengelolaan SDA dan penggunaan energi terbarukan. Serta penguatan riset, inovasi dan teknologi menopang ketahanan energi, air dan kemandirian pangan.
- Penguatan ketangguhan manusia dan masyarakat dalam menghadapi berbagai perubahan iklim dan bencana. Serta penguatan pencapaian tujuan pembangunan berkelanjutan dan penurunan emisi GRK.
- Peningkatan pembangunan wilayah potensi ekonomi tinggi utamanya melalui optimalisasi pemanfaatan infrastruktur yang ada, termasuk pemanfaatan potensi ketersediaan energi terutama dengan teknologi rendah karbon.
- Penguatan pembangunan sarana dan prasarana yang berkualitas dan ramah lingkungan.
- Penguatan pencapaian tujuan pembangunan berkelanjutan dan penerapan ekonomi hijau dalam perencanaan pembangunan daerah.

B. Arah Kebijakan Periode 2030-2034 (Akselerasi Transformasi)

- Akselerasi pembangunan manusia yang inklusif dan percepatan pembangunan SDM berkualitas melalui pemenuhan layanan dasar kesehatan yang berkualitas.
- Akselerasi pembangunan manusia yang inklusif dan percepatan pembangunan SDM berkualitas melalui pemenuhan layanan dasar pendidikan yang berkualitas.
- Akselerasi pembangunan manusia yang inklusif dan percepatan pembangunan SDM berkualitas melalui pemenuhan layanan perlindungan sosial yang berkualitas.

- Percepatan peningkatan produktivitas secara masif di semua sektor termasuk tenaga kerja dan kewirausahaan melalui riset, dan inovasi.
- Akselerasi penerapan ekonomi hijau melalui rencana aksi daerah yang nyata menuju Tomohon Kota Wisata Dunia.
- Akselerasi transformasi digital yang semakin luas di berbagai aspek kehidupan serta pengembangan kemampuan sebagai produsen digital.
- Akselerasi keunggulan kerjasama ekonomi dengan mengoptimalkan riset dan inovasi daerah.
- Akselerasi perluasan pusat-pusat pertumbuhan serta optimalisasi sumber-sumber pertumbuhan ekonomi baru pengembangan infrastruktur pendukung dan mulai pemanfaatan energi baru.
- Akselerasi mewujudkan kelembagaan yang kolaboratif, SDM ASN yang sejahtera, proporsional, dan berkompeten, penyederhanaan regulasi berbasis teknologi informasi, serta masyarakat sipil yang partisipatif.
- Digitalisasi sistem penegakan hukum yang modern serta peningkatan SDM penegak hukum yang berintegritas.
- Akselerasi stabilisasi makro ekonomi melalui pasar makro ekonomi baik pasar barang, pasar uang dan pasar modal yang terkendali.
- Akselerasi peran daerah perkotaan dalam menopang pembangunan daerah.
- Akselerasi peran modal sosial melalui beragama maslahat dan budaya maju sebagai modal pembangunan daerah.

- Akselerasi penguatan lingkungan pendukung yang memastikan keluarga dapat menjalankan fungsinya serta penyediaan akses partisipasi yang inklusif.
- Akuisisi teknologi berbasis riset dan inovasi untuk mendukung lingkungan hidup berkualitas
- Akuisisi teknologi berbasis riset dan inovasi untuk mendukung ketahanan pangan, air dan energi.
- Akselerasi ketangguhan manusia dan masyarakat dalam menghadapi berbagai perubahan iklim dan bencana. Serta akselerasi pencapaian tujuan pembangunan berkelanjutan dan penurunan emisi GRK.
- Akselerasi peningkatan pembangunan wilayah potensi ekonomi tinggi utamanya melalui optimalisasi pemanfaatan infrastruktur yang ada, termasuk pemanfaatan potensi ketersediaan energi terutama dengan teknologi rendah karbon.
- Akselerasi pembangunan sarana dan prasarana yang berkualitas dan ramah lingkungan.
- Akselerasi manfaat tujuan pembangunan berkelanjutan dan penerapan ekonomi hijau dalam perencanaan pembangunan daerah.

C. Arah Kebijakan Periode 2035-2039 (Ekspansi Global)

- Peningkatan daya saing SDM yang sehat serta semakin produktif dan inovatif di dunia internasional.
- Peningkatan daya saing SDM yang pintar dan cerdas serta semakin produktif dan inovatif di dunia internasional.

- Ekspansi layanan perlindungan sosial yang tepat dan bertanggung jawab.
- Ekspansi daya saing ekonomi yang tinggi berkualitas internasional dan berkelanjutan.
- Ekspansi penerapan ekonomi hijau melalui PDRB hijau.
- Ekspansi transformasi digital melalui *innovation hub*.
- Ekspansi kerjasama internasional menopang perdagangan bebas di era globalisasi.
- Ekspansi peran pusat-pusat pertumbuhan sebagai sumber ekonomi hijau daerah.
- Ekspansi kelembagaan yang kompeten berstandar internasional berbasis teknologi informasi/ *innovation hub*.
- Ekspansi sistem penengakan hukum yang modern serta SDM penegak hukum yang berintegritas diakui di tingkat internasional.
- Ekspansi stabilisasi ekonomi pasar luar negeri yang menopang stabilisasi ekonomi makro daerah.
- Ekspansi holistik stabilitas keamanan daerah.
- Ekspansi holistik peran modal sosial melalui beragama maslahat dan budaya maju sebagai modal pembangunan daerah.
- Ekspansi holistik lingkungan pendukung yang memastikan keluarga dapat menjalankan fungsinya serta penyediaan akses partisipasi yang inklusif.
- Ekspansi holistik akuisisi teknologi berbasis riset dan inovasi untuk mendukung lingkungan hidup berkualitas.

- Ekspansi holistik akuisisi teknologi berbasis riset dan inovasi untuk mendukung ketahanan pangan, air dan energi.
- Ekspansi holistik resiliensi terhadap Bencana dan Perubahan Iklim
- Ekspansi holistik pembangunan wilayah potensi ekonomi tinggi utamanya melalui optimalisasi partisipasi pemanfaatan infrastruktur yang ada, termasuk pemanfaatan potensi ketersediaan energi terutama dengan teknologi rendah karbon.
- Ekspansi holistik pembangunan sarana dan prasarana yang berkualitas dan ramah lingkungan.
- Ekspansi holistik tujuan pembangunan berkelanjutan dan penerapan ekonomi hijau dalam perencanaan pembangunan daerah.

D. Arah Kebijakan Periode 2040-2045 (Tomohon Emas : Perwujudan Tomohon Kota Wisata Dunia yang maju, sejahtera dan berkelanjutan)

- Perwujudan upaya promotif dan preventif didukung oleh inovasi dan teknologi kesehatan.
- Perwujudan sistem pendidikan dengan pemanfaatan TIK untuk menghasilkan lulusan yang sesuai kebutuhan dan berdaya saing di bursa kerja internasional.
- Perwujudan sistem perlindungan sosial modern dan terintegrasi.
- Perwujudan produktivitas daerah melalui riset dan inovasi sektor-sektor unggulan terutama sektor pariwisata inklusif.

- Perwujudan ekonomi hijau yang inklusif untuk meningkatkan produktivitas daerah terutama sektor pariwisata inklusif.
- Perwujudan produktivitas daerah melalui *innovation hub* terutama di sektor pariwisata.
- Perwujudan integrasi ekonomi melalui keunggulan absolut sebagai Kota wisata dunia.
- Perwujudan pusat pertumbuhan baru melalui destinasi wisata unggulan daerah.
- Perwujudan smart sistem tata kelola berintegritas dan adaptif.
- Perwujudan smart sistem penegakan hukum.
- Perwujudan kapasitas fiskal yang semakin kuat dan berkelanjutan
- Perwujudan Kota Wisata Dunia yang aman, nyaman dan damai.
- Perwujudan modal sosial yang makin inklusif.
- Perwujudan keluarga sejahtera berkualitas dan kesetaraan gender.
- Perwujudan keadilan ekologis berkelanjutan.
- Perwujudan kemandirian pangan, air dan energi.
- Perwujudan ketangguhan terhadap bencana dan perubahan iklim.
- Perwujudan pemerataan pembangunan berkelanjutan.
- Perwujudan ketersediaan sarana dan prasarana berkualitas dan ramah lingkungan.
- Perwujudan pembangunan Kota Wisata dunia yang berkelanjutan.

Tabel 5. 1 Arah Kebijakan dan Sasaran Pokok RPJPD Kota Tomohon Tahun 2025 – 2045

VISI	MISI		ARAH KEBIJAKAN				SASARAN POKOK
			I Penguatan Transformasi	II Akselerasi Transformasi	III Ekspansi Global	IV TOMOHON EMAS	
	(2)	(3)	(4)	(5)	(6)	(7)	
TOMOHON KOTA WISATA DUNIA, MAJU, SEJAHTERA DAN BERKELANJUTAN	1	Mewujudkan transformasi sosial menuju masyarakat yang sehat, cerdas, kreatif, berdaya saing dan perlindungan sosial yang adaptif	Penuntasan pemenuhan kualitas pelayanan dasar kesehatan serta peningkatan kualitas SDM untuk membentuk manusia produktif.	Akselerasi pembangunan manusia yang inklusif dan percepatan pembangunan SDM berkualitas melalui pemenuhan layanan dasar kesehatan yang berkualitas.	Peningkatan daya saing SDM yang sehat serta semakin produktif dan inovatif di dunia internasional	Perwujudan upaya promotif dan preventif didukung oleh inovasi dan teknologi kesehatan	Terwujudnya Kota Tomohon yang memiliki daya saing SDM yang sehat dan produktif
			Penuntasan pemenuhan kualitas pelayanan dasar pendidikan, mengoptimalk	Akselerasi pembangunan manusia yang inklusif dan percepatan pembangunan SDM	Peningkatan daya saing SDM yang pintar dan cerdas serta semakin produktif dan	Perwujudan sistem pendidikan dengan pemanfaatan TIK untuk menghasilkan	Terwujudnya Kota Tomohon yang memiliki daya saing SDM yang cerdas dan produktif

			an edukasi kepanasbumia n serta peningkatan kualitas SDM untuk membentuk manusia produktif.	berkualitas melalui pemenuhan layanan dasar pendidikan yang berkualitas.	inovatif di dunia internasional	lulusan yang sesuai kebutuhan dan berdaya saing di bursa kerja internasional	
			Penuntasan pemenuhan kualitas perlindungan sosial, serta peningkatan kualitas SDM untuk membentuk manusia produktif.	Akselerasi pembangunan manusia yang inklusif dan percepatan pembangunan SDM berkualitas melalui pemenuhan layanan perlindungan sosial yang berkualitas.	Ekspansi layanan perlindungan sosial yang tepat dan bertanggung jawab.	Perwujudan sistem perlindungan sosial modern dan terintegrasi	Terwujudnya Kota Tomohon yang memiliki perlindungan sosial adaptif terintegrasi
2	Mewujudkan tranformasi ekonomi melalui ekonomi hijau	Upaya lanjutan penguatan proses hilirisasi SDA	Percepatan peningkatan produktivitas secara masif di semua sektor	Ekspansi daya saing ekonomi yang tinggi berkualitas internasional	Perwujudan produktivitas daerah melalui riset dan inovasi	Terwujudnya Kota Tomohon yang mengoptimalkan IPTEK,	

	yang inklusif, teknologi dan inovasi serta peningkatan produktivitas daerah sebagai Kota Wisata.	unggulan, peningkatan kapasitas riset, inovasi, kewirausahaan dan produktivitas tenaga kerja untuk meningkatkan produktivitas ekonomi daerah sebagai Kota Wisata.	termasuk tenaga kerja dan kewirausahaan melalui riset, dan inovasi.	dan berkelanjutan	sektor-sektor unggulan terutama sektor pariwisata inklusif.	Inovasi dan produktivitas daerah terutama sebagai Kota Wisata Dunia.
		Penguatan penerapan ekonomi hijau di segala bidang, Memfokuskan transisi energi pada penerapan CCS/CCUS, pemanfaatan <i>energy storage system (ESS)</i> .	Akselerasi penerapan ekonomi hijau melalui rencana aksi daerah yang nyata menuju Tomohon Kota Wisata Dunia	Ekspansi penerapan ekonomi hijau melalui PDRB hijau.	Perwujudan ekonomi hijau yang inklusif untuk meningkatkan produktivitas daerah terutama sektor pariwisata inklusif.	Terwujudnya Kota Tomohon yang mengoptimalkan ekonomi hijau inklusif.
		Penguatan pemenuhan	Akselerasi transformasi	Ekspansi transformasi	Perwujudan produktivitas	Terwujudnya Kota Tomohon

			akses digital di segala bidang.	digital yang semakin luas di berbagai aspek kehidupan serta pengembangan kemampuan sebagai produsen digital.	digital melalui <i>innovation hub</i>	daerah melalui <i>innovation hub</i> terutama di sektor pariwisata	yang mengoptimalkan transformasi digital
			Penguatan sumber-sumber pertumbuhan ekonomi menguatkan keunggulan absolut daerah dan memanfaatkan keunggulan komparatif melalui penguatan kerjasama ekonomi dibidang perdagangan internasional	Akselerasi keunggulan kerjasama ekonomi dengan mengoptimalkan riset dan inovasi daerah	Ekspansi kerjasama internasional menopang perdagangan bebas di era globalisasi	Perwujudan integrasi ekonomi melalui keunggulan absolut sebagai Kota wisata dunia	Terwujudnya Kota Tomohon yang mengoptimalkan integrasi ekonomi domestik dan global

			Penguatan pembangunan perkotaan dan pusat-pusat pertumbuhan baru menopang Tomohon sebagai Kota Wisata Dunia.	Akselerasi perluasan pusat-pusat pertumbuhan serta optimalisasi sumber-sumber pertumbuhan ekonomi baru pengembangan infrastruktur pendukung dan mulai pemanfaatan energi baru.	Ekspansi peran pusat-pusat pertumbuhan sebagai sumber ekonomi hijau daerah	Perwujudan pusat pertumbuhan baru melalui destinasi wisata unggulan daerah	Terwujudnya Kota Tomohon dengan pusat-pusat pertumbuhan ekonomi melalui destinasi wisata unggulan baru.
3	Mewujudkan transformasi tata kelola yang berintegritas dan adaptif.	Penguatan perbaikan kelembagaan yang tepat fungsi, penyempurnaan fondasi penataan regulasi, penerapan manajemen resiko pada perencanaan dan pengendalian	Akselerasi mewujudkan kelembagaan yang kolaboratif, SDM ASN yang sejahtera, proporsional, dan berkompeten, penyederhanaan regulasi berbasis teknologi informasi, serta	Ekspansi kelembagaan yang kompeten berstandar internasional berbasis teknologi informasi/ <i>innovation hub</i> .	Perwujudan smart sistem tata kelola berintegritas dan adaptif	Terwujudnya Kota Tomohon dengan tata kelola yang berintegritas dan adaptif	

			pembangunan , peningkatan pelayanan publik berbasis teknologi informasi serta penguatan kapasitas masyarakat sipil	masyarakat sipil yang partisipatif.			
	4	Keamanan Daerah Tangguh, Demokrasi Substansial, Dan Stabilitas Ekonomi Makro Daerah	Supremasi hukum serta penguatan stabilitas politik dan keamanan, pembaharuan substansi hukum, pengembangan budaya hukum, dan transformasi kelembagaan hukum yang mengedepankan keseimbangan	Digitalisasi sistem penegakan hukum yang modern serta peningkatan SDM penegak hukum yang berintegritas.	Ekspansi sistem penegakan hukum yang modern serta SDM penegak hukum yang berintegritas diakui di tingkat internasional.	Perwujudan smart sistem penegakan hukum	Terwujudnya Kota Tomohon yang taat hukum

			antara kepastian, keadilan, kemanfaatan dan perdamaian.				
			Menjaga stabilitas ekonomi melalui stabilitas harga yang dapat menjaga daya beli masyarakat dan kepercayaan investor, serta menjaga keberlanjutan fiskal yang adaptif untuk memenuhi kebutuhan pembangunan dan menjaga stabilitas sektor keuangan.	Akselerasi stabilisasi makro ekonomi melalui pasar makro ekonomi baik pasar barang, pasar uang dan pasar modal yang terkendali.	Ekspansi stabilisasi ekonomi pasar luar negeri yang menopang stabilisasi ekonomi makro daerah.	Perwujudan kapasitas fiskal yang semakin kuat dan berkelanjutan	Terwujudnya Kota Tomohon mandiri dengan stabilitas makro ekonomi

			Penguatan keamanan daerah	Akselerasi peran daerah perkotaan dalam menopang pembangunan daerah	Ekspansi holistik stabilitas keamanan daerah	Perwujudan Kota Wisata Dunia yang aman, nyaman dan damai.	Terwujudnya Kota Tomohon berdaya gentar kawasan
5	Mewujudkan ketahanan sosial budaya dan ekologi		Penguatan optimalisasi nilai budaya dan agama dalam pembangunan karakter manusia dan menggerakkan modal sosial.	Akselerasi peran modal sosial melalui beragama maslahat dan budaya maju sebagai modal pembangunan daerah	Ekspansi holistik peran modal sosial melalui beragama maslahat dan budaya maju sebagai modal pembangunan daerah	Perwujudan modal sosial yang makin inklusif	Terwujudnya Kota Tomohon yang beragama maslahat dan berbudaya maju.
			Penguatan optimalisasi peran keluarga dalam pembangunan karakter manusia, pengarusutamaan gender dan	Akselerasi penguatan lingkungan pendukung yang memastikan keluarga dapat menjalankan fungsinya serta penyediaan akses	Ekspansi holistik lingkungan pendukung yang memastikan keluarga dapat menjalankan fungsinya serta penyediaan	Perwujudan keluarga sejahtera berkualitas dan kesetaraan gender	Terwujudnya Kota Tomohon yang memiliki keluarga berkualitas dengan pengarusutamaan gender.

			menggerakkan modal sosial.	partisipasi yang inklusif.	akses partisipasi yang inklusif.		
			Penguatan riset, inovasi dan teknologi dalam meningkatkan daya dukung SDA dan daya tampung lingkungan hidup. Pengembangan kapasitas kelembagaan dan instrumen kebijakan pengelolaan SDA dan lingkungan hidup	Akuisisi teknologi berbasis riset dan inovasi untuk mendukung lingkungan hidup berkualitas	Ekspansi holistik akuisisi teknologi berbasis riset dan inovasi untuk mendukung lingkungan hidup berkualitas	Perwujudan keadilan ekologis berkelanjutan.	Terwujudnya Kota Tomohon dengan lingkungan hidup berkualitas
			Penguatan pengembangan kapasitas kelembagaan dan instrumen kebijakan pengelolaan SDA dan	Akuisisi teknologi berbasis riset dan inovasi untuk mendukung ketahanan	Ekspansi holistik akuisisi teknologi berbasis riset dan inovasi untuk mendukung	Perwujudan kemandirian pangan, air dan energi	Terwujudnya Kota Tomohon yang berketahanan energi, air, dan pangan

			<p>penggunaan energi terbarukan. Serta penguatan riset, inovasi dan teknologi menopang ketahanan energi, air dan kemandirian pangan.</p>	<p>pangan,air dan energi.</p>	<p>ketahanan pangan,air dan energi.</p>		
			<p>Penguatan ketangguhan manusia dan masyarakat dalam menghadapi berbagai perubahan iklim dan bencana. Serta penguatan pencapaian tujuan pembangunan berkelanjutan dan penurunan emisi GRK.</p>	<p>Akselerasi ketangguhan manusia dan masyarakat dalam menghadapi berbagai perubahan iklim dan bencana. Serta akselerasi pencapaian tujuan pembangunan berkelanjutan dan penurunan emisi GRK.</p>	<p>Ekspansi holistik resiliensi terhadap Bencana dan Perubahan Iklim</p>	<p>Perwujudan ketangguhan terhadap bencana dan perubahan iklim</p>	<p>Terwujudnya Kota Tomohon yang resiliensi terhadap bencana dan perubahan iklim.</p>

	6	Mewujudkan pembangunan wilayah yang merata dan berkeadilan	Peningkatan pembangunan wilayah potensi ekonomi tinggi utamanya melalui optimalisasi pemanfaatan infrastruktur yang ada, termasuk pemanfaatan potensi ketersediaan energi terutama dengan teknologi rendah karbon.	Akselerasi peningkatan pembangunan wilayah potensi ekonomi tinggi utamanya melalui optimalisasi pemanfaatan infrastruktur yang ada, termasuk pemanfaatan potensi ketersediaan energi terutama dengan teknologi rendah karbon.	Ekspansi holistik pembangunan wilayah potensi ekonomi tinggi utamanya melalui optimalisasi pemanfaatan infrastruktur yang ada, termasuk pemanfaatan potensi ketersediaan energi terutama dengan teknologi rendah karbon.	Perwujudan pemerataan pembangunan berkelanjutan	
	7	Mewujudkan ketersediaan sarana dan prasarana yang berkualitas dan ramah lingkungan.	Penguatan pembangunan sarana dan prasarana yang berkualitas dan ramah lingkungan	Akselerasi pembangunan sarana dan prasarana yang berkualitas dan ramah lingkungan	Ekspansi holistik pembangunan sarana dan prasarana yang berkualitas	Perwujudan ketersediaan sarana dan prasarana berkualitas dan ramah lingkungan	

					dan ramah lingkungan		
	8	Mewujudkan kesinambungan pembangunan menuju Kota Wisata Dunia yang ramah lingkungan	Penguatan pencapaian tujuan pembangunan berkelanjutan dan penerapan ekonomi hijau dalam perencanaan pembangunan daerah	Akselerasi manfaat tujuan pembangunan berkelanjutan dan penerapan ekonomi hijau dalam perencanaan pembangunan daerah	Ekspansi holistik tujuan pembangunan berkelanjutan dan penerapan ekonomi hijau dalam perencanaan pembangunan daerah	Perwujudan pembangunan Kota Wisata dunia yang berkelanjutan	

5.2. SASARAN POKOK RPJPD TAHUN 2025-2045

5.2.1. Arah Pembangunan Daerah

Arah Pembangunan Daerah merupakan strategi daerah dalam mencapai tujuan pembangunan daerah dan berkontribusi terhadap pencapaian tujuan pembangunan nasional jangka panjang sesuai karakteristik dan potensi Kota Tomohon. Terdapat 17 Arah Pembangunan Daerah Kota Tomohon dalam RPJPD yang diselaraskan dengan RPJPN Tahun 2025-2045.

Tabel 5.2 Penyelarasan Arah Pembangunan RPJPD Kota Tomohon Tahun 2025 - 2045 dengan RPJPN Tahun 2025 - 2045

No	RPJPN Tahun 2025 -2045		RPJPD Tahun 2025 -2045	
	Transformasi	Arah Pembangunan	Transformasi	Arah Pembangunan
(1)	(2)	(3)	(4)	(5)
1	Sosial	IE1.Kesehatan untuk semua	Sosial	IE1.Kesehatan untuk semua
		IE2 Pendidikan berkualitas yang merata		IE2 Pendidikan berkualitas yang merata
		IE3.Perlindungan sosial yang adaptif		IE3.Perlindungan sosial yang adaptif
2	Ekonomi	IE4.Iptek,Inovasi dan Produktivitas Ekonomi	Ekonomi	IE4.Iptek,Inovasi dan Produktivitas Ekonomi
		IE5. Penerapan Ekonomi Hijau		IE5. Penerapan Ekonomi Hijau
		IE6.Transformasi Digital		IE6.Transformasi Digital
		IE7.Integrasi Ekonomi Domestik dan Global		IE7.Integrasi Ekonomi Domestik dan Global
		IE8.Perkotaan dan Perdesaan sebagai Pusat Pertumbuhan Ekonomi		IE8. Perkotaan sebagai pusat pertumbuhan ekonomi
3	Tata Kelola	IE9. Regulasi yang adaptif dan taat asas serta tata kelola yang berintegritas, dan Adaptif	Tata Kelola	IE9. Regulasi yang adaptif dan taat asas serta tata kelola yang berintegritas, dan Adaptif
4	Keamanan Daerah Tangguh, Demokrasi Substansial dan Stabilitas Ekonomi Makro Daerah	IE10. Hukum Berkeadilan, keamanan nasional tangguh dan Demokrasi substansial	Keamanan Daerah Tangguh, Demokrasi Substansial dan Stabilitas Ekonomi Makro Daerah	IE10. Hukum Berkeadilan
		IE11.Stabilitas Ekonomi Makro		IE11. Stabilitas Ekonomi Makro
		IE12.Ketangguhan Diplomasi dan pertahanan berdaya gentar kawasan		IE12.Stabilitas Keamanan Daerah

No	RPJPN Tahun 2025 -2045		RPJPD Tahun 2025 -2045	
	Transformasi	Arah Pembangunan	Transformasi	Arah Pembangunan
(1)	(2)	(3)	(4)	(5)
5	Ketahanan Sosial Budaya dan Ekologi	IE13.Beragama maslahat dan berkebudayaan maju	Ketahanan Sosial Budaya dan Ekologi	IE13.Beragama maslahat dan berkebudayaan maju
		IE14.Keluarga berkualitas, kesetaraan gender dan masyarakat inklusif		IE14.Keluarga berkualitas, kesetaraan gender dan masyarakat inklusif
		IE15.Lingkungan hidup berkualitas		IE15.Lingkungan hidup berkualitas
		IE16.Berketahanan energi, air, dan kemandirian pangan		IE16.Berketahanan energi, air, dan kemandirian pangan
		IE17.Resiliensi terhadap bencana dan perubahan iklim		IE17.Resiliensi terhadap bencana dan perubahan iklim

(Sumber Data: Data Olahan)

5.2.2. Arah Kebijakan Transformasi

Arah kebijakan Provinsi Sulawesi Utara menggambarkan upaya transformasi penurunan dari RPJPN 2025-2045 untuk mendukung pencapaian tujuan pembangunan nasional serta mendukung tercapainya visi daerah. Selanjutnya diadakan penyelarasan arah kebijakan transformasi sesuai yang ada pada tabel berikut ini:

Tabel 5. 3 Penyelarasan Arah Kebijakan Transformasi dalam RPJPD Kota Tomohon Tahun 2025-2045 dengan RPJPD Provinsi Sulawesi Utara 2025-2045

No	Arah Kebijakan Transformasi Provinsi Sulawesi Utara		Arah Kebijakan Transformasi Kota Tomohon	
	Transformasi	Arah Kebijakan	Transformasi	Arah Kebijakan
(1)	(2)	(3)	(4)	(5)
1	Sosial	<p>Perluasan upaya promotif-preventif kebudayaan perilaku hidup sehat.</p> <p>Percepatan Penanganan <i>stunting</i> serta percepatan eliminasi penyakit menular seperti malaria melalui pendekatan integrasi multisektor dan rekayasa lingkungan habitat vektor.</p> <p>Pemerataan pelayanan kesehatan bergerak (<i>mobile health services</i>) di seluruh wilayah dengan moda yang sesuai dengan karakteristik alam.</p> <p>Pemenuhan kebutuhan dan pemerataan tenaga kesehatan berkualitas dengan mengutamakan tenaga kesehatan dari masyarakat lokal yang didukung dengan pemberian bantuan/insentif terutama di daerah sulit akses dan afirmasi 3TP.</p> <p>Pengembangan sistem <i>telemedicines</i> yang didukung oleh peningkatan cakupan jaminan sosial (kesehatan dan ketenagakerjaan).</p> <p>Percepatan wajib belajar 13 tahun yang meliputi 1 tahun prasekolah atau PAUD (Pendidikan Anak Usia Dini) dan 12 tahun</p>	Sosial	<p>Perluasan upaya promotif-preventif kebudayaan perilaku hidup sehat</p> <p>Percepatan Penanganan <i>stunting</i> serta percepatan eliminasi penyakit menular</p> <p>Pemerataan pelayanan kesehatan bergerak (<i>mobile health services</i>) di seluruh wilayah</p> <p>Pemenuhan kebutuhan dan pemerataan tenaga kesehatan berkualitas dengan mengutamakan tenaga kesehatan dari masyarakat lokal yang didukung dengan pemberian bantuan/insentif.</p> <p>Pengembangan sistem <i>telemedicines</i> yang didukung oleh peningkatan cakupan jaminan sosial (kesehatan dan ketenagakerjaan).</p> <p>Percepatan wajib belajar 13 tahun yang meliputi 1 tahun prasekolah atau PAUD (Pendidikan Anak Usia Dini) dan 12 tahun pendidikan dasar dan pendidikan menengah.</p>

No	Arah Kebijakan Transformasi Provinsi Sulawesi Utara		Arah Kebijakan Transformasi Kota Tomohon	
	Transformasi	Arah Kebijakan	Transformasi	Arah Kebijakan
(1)	(2)	(3)	(4)	(5)
		pendidikan dasar dan pendidikan menengah.		
		Peningkatan kualitas dan pemerataan fasilitas pendidikan untuk perwujudan lulusan yang sesuai kebutuhan dan berdaya saing di bursa kerja.		Peningkatan kualitas dan pemerataan fasilitas pendidikan untuk perwujudan lulusan yang sesuai kebutuhan dan berdaya saing di bursa kerja.
		Percepatan peningkatan partisipasi Pendidikan Tinggi dan pengadaan prodi STEAM (<i>Science, Technology, Engineering, Art, and Mathematics</i>) yang sesuai dengan pengembangan sektor unggulan perikanan, industri pariwisata, perkebunan, perdagangan, transportasi, dan konstruksi.		Percepatan peningkatan partisipasi Pendidikan Tinggi dan peningkatan pusat edukasi kepanasbumian (<i>Geothermal Education Center</i>)
		Peningkatan kuantitas dan kompetensi tenaga pendidik yang modern dan adaptif, serta peningkatan proporsi dosen kualifikasi Strata-3.		Peningkatan kuantitas dan kompetensi tenaga pendidik yang modern dan adaptif,
		Pemerataan akses dan peningkatan kualitas pendidikan vokasi sesuai dengan potensi sektor unggulan perikanan, industri pariwisata, perkebunan, perdagangan, transportasi, dan konstruksi serta ketertarikan dengan DUDI.		Pemerataan akses dan peningkatan kualitas pendidikan vokasi sesuai dengan potensi sektor unggulan industri pariwisata, pertanian, perdagangan, transportasi, dan konstruksi serta ketertarikan dengan DUDI.
		Pemerataan afirmasi akses pendidikan melalui pengembangan sistem pembelajaran jarak jauh, pemanfaatan TIK, penyediaan asrama siswa dan guru, dan penguatan sekolah terbuka.		Pemerataan afirmasi akses pendidikan melalui pengembangan sistem pembelajaran jarak jauh, pemanfaatan TIK, penyediaan asrama siswa dan guru, dan penguatan sekolah terbuka serta sekolah berkebutuhan khusus (Sekolah Luar Biasa).

No	Arah Kebijakan Transformasi Provinsi Sulawesi Utara		Arah Kebijakan Transformasi Kota Tomohon	
	Transformasi	Arah Kebijakan	Transformasi	Arah Kebijakan
(1)	(2)	(3)	(4)	(5)
		Pembangunan ekosistem riset dan inovasi, serta ekosistem pariwisata yang berbasis <i>digital</i> untuk meningkatkan perluasan lapangan kerja.		Pembangunan ekosistem riset dan inovasi, serta ekosistem pariwisata yang berbasis <i>digital</i> untuk meningkatkan perluasan lapangan kerja.
		Pengentasan kemiskinan terutama di wilayah bagian selatan, daerah afirmasi 3TP, dan wilayah kepulauan melalui perlindungan sosial adaptif.		Pengentasan kemiskinan melalui perlindungan sosial adaptif.
		Perlindungan sosial yang adaptif bagi seluruh masyarakat terutama kelompok marginal antara lain melalui peningkatan cakupan kepesertaan jaminan sosial ketenagakerjaan khususnya bagi pekerja bukan penerima upah dan rentan, dan perlindungan pensiun bagi lansia miskin dan tidak mampu, serta bantuan sosial terhadap penyandang disabilitas.		Perlindungan sosial yang adaptif bagi seluruh masyarakat terutama kelompok marginal antara lain melalui peningkatan cakupan kepesertaan jaminan sosial ketenagakerjaan khususnya bagi pekerja bukan penerima upah dan rentan, dan perlindungan pensiun bagi lansia miskin dan tidak mampu, serta bantuan sosial terhadap penyandang disabilitas
		Pemanfaatan dan pemutakhiran rutin data Registrasi Sosial Ekonomi (Regsosek) untuk program pusat maupun daerah dan desa agar tepat sasaran.		Pemanfaatan dan pemutakhiran rutin data Registrasi Sosial Ekonomi (Regsosek) untuk program pusat maupun daerah dan kelurahan agar tepat sasaran.
		Perencanaan, penganggaran melalui APBD dan APBDes, serta komitmen daerah yang lebih berpihak untuk program perlindungan sosial dan pemberdayaan ekonomi, terutama melalui pemenuhan SPM sosial.		Perencanaan, penganggaran melalui APBD, serta komitmen daerah yang lebih berpihak untuk program perlindungan sosial dan pemberdayaan ekonomi, terutama melalui pemenuhan SPM sosial.
		Pengembangan perlindungan sosial adaptif bagi seluruh masyarakat terutama kelompok rentan, terutama untuk daerah yang menghadapi risiko bencana dan		Pengembangan perlindungan sosial adaptif bagi seluruh masyarakat terutama kelompok rentan, terutama untuk daerah yang menghadapi risiko bencana dan perubahan iklim, melalui antara lain

No	Arah Kebijakan Transformasi Provinsi Sulawesi Utara		Arah Kebijakan Transformasi Kota Tomohon	
	Transformasi	Arah Kebijakan	Transformasi	Arah Kebijakan
(1)	(2)	(3)	(4)	(5)
		perubahan iklim, melalui antara lain upaya pro aktif mendukung perluasan cakupan jaminan sosial ketenagakerjaan bagi usia pekerja, pengembangan perlindungan sosial daerah yang responsif, integrasi program perlindungan sosial daerah dengan program pemberdayaan ekonomi, program ketenagakerjaan, pencegahan dan penanggulangan bencana, serta program terkait perubahan iklim.		upaya pro aktif mendukung perluasan cakupan jaminan sosial ketenagakerjaan bagi usia pekerja, pengembangan perlindungan sosial daerah yang responsif, integrasi program perlindungan sosial daerah dengan program pemberdayaan ekonomi, program ketenagakerjaan, pencegahan dan penanggulangan bencana, serta program terkait perubahan iklim.
		Memastikan lingkungan yang inklusif, termasuk perlindungan sosial, kegiatan ekonomi, infrastruktur, dan pemenuhan hak bagi penduduk lansia (terutama di wilayah dengan penuaan penduduk yang lebih cepat - setidaknya 10 persen penduduk adalah lansia) dan penyandang disabilitas.		Memastikan lingkungan yang inklusif, termasuk perlindungan sosial, kegiatan ekonomi, infrastruktur, dan pemenuhan hak bagi penduduk lansia dan penyandang disabilitas.
		Mendorong pemenuhan dan akses penduduk terhadap perlindungan sosial dan pemberdayaan ekonomi yang terintegrasi, komprehensif, dan memiliki cakupan yang inklusif, terutama untuk daerah 3T.		Mendorong pemenuhan dan akses penduduk terhadap perlindungan sosial dan pemberdayaan ekonomi yang terintegrasi, komprehensif, dan memiliki cakupan yang inklusif
		Peningkatan akses rumah layak huni dan terjangkau sesuai dengan karakteristik wilayah.		Peningkatan akses rumah layak huni dan terjangkau
		Peningkatan kolaborasi antar pemerintah, pemerintah daerah, masyarakat dan dunia usaha dalam penyediaan perumahan.		Peningkatan kolaborasi antar pemerintah, pemerintah daerah, masyarakat dan dunia usaha dalam penyediaan perumahan.

No	Arah Kebijakan Transformasi Provinsi Sulawesi Utara		Arah Kebijakan Transformasi Kota Tomohon	
	Transformasi	Arah Kebijakan	Transformasi	Arah Kebijakan
(1)	(2)	(3)	(4)	(5)
		Pengembangan teknologi dan kualitas sumber daya konstruksi dalam rangka penegakan standar keandalan bangunan.		Pengembangan teknologi dan kualitas sumber daya konstruksi dalam rangka penegakan standar keandalan bangunan.
2	Ekonomi	<p>Pengembangan nilai tambah dan kompleksitas industri pengolahan terutama untuk produk perikanan dan perkebunan, serta pengembangan teknologi dan efisiensi rantai distribusinya.</p> <p>Pengembangan diversifikasi dan peningkatan daya saing produk unggulan perikanan tangkap, perikanan budidaya, dan ekowisata untuk pertumbuhan berkelanjutan.</p> <p>Peningkatan kapasitas <i>emerging sectors</i> (bioekonomi dan bioteknologi, pendidikan dan riset, serta manajemen sumber daya).</p> <p>Optimalisasi peran pusat-pusat pertumbuhan untuk pengembangan produk unggulan dalam mendukung pengembangan wilayah.</p> <p>Peningkatan produktivitas dan nilai tambah, serta efisiensi rantai distribusi komoditas pertanian, perkebunan, perikanan, dan industri logam dasar.</p> <p>Pengembangan pariwisata berkelanjutan termasuk ekowisata, yang mendukung pertumbuhan ekonomi.</p> <p>Peningkatan kontribusi perdesaan dalam upaya diversifikasi ekonomi yang inklusif.</p>	Ekonomi	<p>Pengembangan nilai tambah dan kompleksitas industri pariwisata dan industri pengolahan terutama untuk produk pertanian dan pertanian organik (<i>free pesticide</i>) serta pengembangan teknologi dan efisiensi rantai distribusinya.</p> <p>Pengembangan diversifikasi dan peningkatan daya saing produk unggulan pertanian, dan ekowisata untuk pertumbuhan berkelanjutan</p> <p>Peningkatan kapasitas <i>emerging sectors</i> (bioekonomi dan bioteknologi, pendidikan dan riset, serta manajemen sumber daya).</p> <p>Optimalisasi peran pusat-pusat pertumbuhan untuk pengembangan destinasi wisata unggulan (terutama wisata bunga dan wisata geothermal) dalam mendukung pengembangan wilayah.</p> <p>Peningkatan produktivitas dan nilai tambah, serta efisiensi rantai distribusi komoditas pertanian, dan industri pengolahan</p> <p>Pengembangan pariwisata berkelanjutan termasuk ekowisata, yang mendukung pertumbuhan ekonomi.</p> <p>Peningkatan kontribusi kelurahan dalam upaya diversifikasi ekonomi yang inklusif.</p>

No	Arah Kebijakan Transformasi Provinsi Sulawesi Utara		Arah Kebijakan Transformasi Kota Tomohon	
	Transformasi	Arah Kebijakan	Transformasi	Arah Kebijakan
(1)	(2)	(3)	(4)	(5)
		Penerapan Teknologi Informasi dan Komunikasi (TIK) dan inovasi untuk pengembangan komoditas unggulan.		Penerapan Teknologi Informasi dan Komunikasi (TIK) dan inovasi untuk pengembangan komoditas unggulan.
		Pengembangan ekonomi biru berbasis keunggulan wilayah.		-
		Penguatan kemandirian pangan dan ketahanan air, antara lain melalui pertanian regeneratif.		Penguatan kemandirian pangan dan ketahanan air, antara lain melalui pertanian regeneratif.
		Peningkatan rantai nilai dengan kerja sama antar daerah dan pengembangan ekspor komoditas unggulan perikanan, industri pariwisata, perkebunan, perdagangan, transportasi, dan konstruksi terutama ke Filipina dan kawasan Asia Tenggara lainnya, Asia Timur, dan Pasifik.		Peningkatan rantai nilai dengan kerja sama antar daerah dan pengembangan ekspor pertanian, industri pariwisata, perdagangan, transportasi, dan konstruksi terutama ke Filipina dan kawasan Asia Tenggara lainnya, Asia Timur, dan Pasifik.
		Pelaksanaan afirmasi <i>reskilling</i> dan <i>upskilling</i> bagi angkatan kerja, terutama di bidang perikanan, industri pariwisata, perkebunan, perdagangan, transportasi dan konstruksi.		Pelaksanaan afirmasi <i>reskilling</i> dan <i>upskilling</i> bagi angkatan kerja, terutama di bidang pertanian, industri pariwisata, perdagangan, transportasi dan konstruksi.
		Pengembangan kawasan perkotaan dan Wilayah Metropolitan yang terintegrasi dan berkelanjutan berbasis karakter wilayah dengan memperhatikan daya dukung dan daya tampung.		Pengembangan kawasan perkotaan yang terintegrasi dan berkelanjutan berbasis karakter wilayah dengan memperhatikan daya dukung dan daya tampung.
		Industrialisasi koperasi melalui hilirisasi komoditas unggulan daerah, penguatan proses bisnis dan kelembagaan, serta adopsi teknologi.		Industrialisasi koperasi melalui hilirisasi komoditas unggulan daerah, penguatan proses bisnis dan kelembagaan, serta adopsi teknologi.

No	Arah Kebijakan Transformasi Provinsi Sulawesi Utara		Arah Kebijakan Transformasi Kota Tomohon	
	Transformasi	Arah Kebijakan	Transformasi	Arah Kebijakan
(1)	(2)	(3)	(4)	(5)
		Peningkatan keterkaitan UMKM pada rantai nilai industri domestik dan global, melalui peningkatan akses ke sumber daya produktif (termasuk pembiayaan dan pemasaran), penerapan teknologi dan kemitraan usaha.		Peningkatan keterkaitan UMKM pada rantai nilai industri domestik dan global, melalui peningkatan akses ke sumber daya produktif (termasuk pembiayaan dan pemasaran), penerapan teknologi dan kemitraan usaha.
		Peningkatan kemitraan dan kolaborasi produsen pengetahuan serta pemangku kepentingan daerah untuk IPTEKIN inklusif dan berkelanjutan.		Peningkatan kemitraan dan kolaborasi produsen pengetahuan serta pemangku kepentingan daerah untuk IPTEKIN inklusif dan berkelanjutan.
		Penyediaan perumahan yang layak dan terjangkau di KI, KEK, dan kawasan strategis lainnya, khususnya untuk pekerja.		Penyediaan perumahan yang layak dan terjangkau di kawasan strategis, khususnya untuk pekerja.
		Kemudahan perizinan dalam proses penyediaan perumahan.		Kemudahan perizinan dalam proses penyediaan perumahan.
		Peningkatan produktivitas BUMD.		Peningkatan produktivitas BUMD.
		Pembangunan ketenagalistrikan diarahkan untuk (i) pemenuhan pasokan listrik rendah karbon terintegrasi dengan industri melalui pemanfaatan sumber energi tersedia; (ii) pemanfaatan energi baru dan energi terbarukan untuk memperbaiki bauran pembangkit listrik dan pemenuhan kebutuhan listrik; (iv) pengembangan dekarbonisasi pembangkit fosil melalui <i>cofiring</i> dan peralihan menjadi pembangkit terbarukan; (iii) pengembangan sistem interkoneksi untuk meningkatkan kestabilan dan keandalan pasokan listrik; (iv) pengembangan teknologi digital untuk		Pembangunan ketenagalistrikan diarahkan untuk (i) pemenuhan pasokan listrik rendah karbon terintegrasi dengan industri melalui pemanfaatan sumber energi tersedia; (ii) pemanfaatan energi baru dan energi terbarukan untuk memperbaiki bauran pembangkit listrik dan pemenuhan kebutuhan listrik; (iv) pengembangan dekarbonisasi pembangkit fosil melalui <i>cofiring</i> dan peralihan menjadi pembangkit terbarukan; (iii) pengembangan sistem interkoneksi untuk meningkatkan kestabilan dan keandalan pasokan listrik; (iv) pengembangan teknologi digital untuk jaringan listrik cerdas (<i>smart grid</i>) guna mendukung peningkatan keandalan dan upaya

No	Arah Kebijakan Transformasi Provinsi Sulawesi Utara		Arah Kebijakan Transformasi Kota Tomohon	
	Transformasi	Arah Kebijakan	Transformasi	Arah Kebijakan
(1)	(2)	(3)	(4)	(5)
		<p>jaringan listrik cerdas (<i>smart grid</i>) guna mendukung peningkatan keandalan dan upaya dekarbonisasi pasokan tenaga listrik; (v) pengembangan sistem ketenagalistrikan skala kecil (<i>isolated mini/micro-grid</i>) untuk memperluas penyediaan layanan yang lebih berkualitas; (vi) pengembangan sistem penyimpanan/ cadangan energi; (vii) perluasan pemanfaatan elektrifikasi rumah tangga dan sektor transportasi; (viii) pengembangan penelitian dan pengembangan serta kapasitas SDM ketenagalistrikan bersertifikat; dan ix) pengembangan skema pendanaan dan pembiayaan serta kebijakan subsidi tepat sasaran serta tarif dan harga listrik yang berkelanjutan.</p>		<p>dekarbonisasi pasokan tenaga listrik; (v) pengembangan sistem ketenagalistrikan skala kecil (<i>isolated mini/micro-grid</i>) untuk memperluas penyediaan layanan yang lebih berkualitas; (vi) pengembangan sistem penyimpanan/ cadangan energi; (vii) perluasan pemanfaatan elektrifikasi rumah tangga dan sektor transportasi; (viii) pengembangan penelitian dan pengembangan serta kapasitas SDM ketenagalistrikan bersertifikat; dan ix) pengembangan skema pendanaan dan pembiayaan serta kebijakan subsidi tepat sasaran serta tarif dan harga listrik yang berkelanjutan.</p>
		<p>Pembangunan ekosistem digital yang perlu dilakukan dalam rangka transformasi digital yaitu: (i) penuntasan dan penguatan infrastruktur teknologi informasi dan komunikasi (TIK) melalui upaya memperluas jaringan <i>broadband</i> hingga menjangkau ke seluruh pelosok. (ii) peningkatan utilisasi dan pemanfaatan TIK di berbagai sektor prioritas melalui upaya meningkatkan digitalisasi di sektor strategis (utamanya untuk mendukung kawasan perairan dalam membantu perekonomian nelayan dan</p>		<p>Pembangunan ekosistem digital yang perlu dilakukan dalam rangka transformasi digital yaitu: (i) penuntasan dan penguatan infrastruktur teknologi informasi dan komunikasi (TIK) melalui upaya memperluas jaringan <i>broadband</i> hingga menjangkau ke seluruh pelosok. (ii) peningkatan utilisasi dan pemanfaatan TIK di berbagai sektor prioritas melalui upaya meningkatkan digitalisasi di sektor strategis (utamanya untuk mendukung kawasan perairan dalam membantu perekonomian nelayan dan kepentingan pelayaran). (iii) peningkatan fasilitas pendukung transformasi digital melalui upaya meningkatkan literasi digital</p>

No	Arah Kebijakan Transformasi Provinsi Sulawesi Utara		Arah Kebijakan Transformasi Kota Tomohon	
	Transformasi	Arah Kebijakan	Transformasi	Arah Kebijakan
(1)	(2)	(3)	(4)	(5)
		kepentingan pelayaran). (iii) peningkatan fasilitas pendukung transformasi digital melalui upaya meningkatkan literasi digital bagi masyarakat, menciptakan keamanan informasi dan siber serta kemampuan SDM digital atau <i>digital skill</i> (antara lain melalui pelatihan talenta digital dasar, menengah, dan tinggi, serta kepemimpinan digital.		bagi masyarakat, menciptakan keamanan informasi dan siber serta kemampuan SDM digital atau <i>digital skill</i> (antara lain melalui pelatihan talenta digital dasar, menengah, dan tinggi, serta kepemimpinan digital.
3	Tata Kelola	<p>Optimasi proses praregulasi dan harmonisasi regulasi di daerah.</p> <p>Peningkatan partisipasi bermakna masyarakat sipil (dan masyarakat adat, jika ada) dalam penyusunan kebijakan, pelaksanaan, dan pengawasan pembangunan.</p> <p>Peningkatan kualitas pelayanan publik terhadap laporan masyarakat.</p> <p>Pengembangan <i>smart government</i> serta penguatan kapasitas aparatur daerah dan lembaga dalam hal manajemen data dan keamanan informasi, kapasitas digital SDM ASN, dan pengelolaan aset daerah.</p> <p>Percepatan digitalisasi layanan publik dan pelaksanaan audit SPBE untuk penguatan efektivitas pemerintahan digital.</p> <p>Peningkatan pencegahan dan pemberantasan korupsi melalui pendidikan anti korupsi, transparansi proses perencanaan, penganggaran, dan</p>	Tata Kelola	<p>Optimasi proses praregulasi dan harmonisasi regulasi di daerah.</p> <p>Peningkatan partisipasi bermakna masyarakat sipil (dan masyarakat adat, jika ada) dalam penyusunan kebijakan, pelaksanaan, dan pengawasan pembangunan.</p> <p>Peningkatan kualitas pelayanan publik terhadap laporan masyarakat.</p> <p>Pengembangan <i>smart government</i> serta penguatan kapasitas aparatur daerah dan lembaga dalam hal manajemen data dan keamanan informasi, kapasitas digital SDM ASN, dan pengelolaan aset daerah.</p> <p>Percepatan digitalisasi layanan publik dan pelaksanaan audit SPBE untuk penguatan efektivitas pemerintahan digital.</p> <p>Peningkatan pencegahan dan pemberantasan korupsi melalui pendidikan anti korupsi, transparansi proses perencanaan, penganggaran, dan pengadaan jasa-jasa; serta transparansi layanan perizinan berbasis digital.</p>

No	Arah Kebijakan Transformasi Provinsi Sulawesi Utara		Arah Kebijakan Transformasi Kota Tomohon	
	Transformasi	Arah Kebijakan	Transformasi	Arah Kebijakan
(1)	(2)	(3)	(4)	(5)
		<p>pengadaan jasa-jasa; serta transparansi layanan perizinan berbasis digital.</p> <p>Pengawasan proses pengembangan karir, promosi, mutasi ASN, dan manajemen kinerja dengan pemanfaatan teknologi informasi.</p> <p>Penguatan integritas partai politik.</p>		<p>Pengawasan proses pengembangan karir, promosi, mutasi ASN, dan manajemen kinerja dengan pemanfaatan teknologi informasi.</p> <p>Penguatan integritas partai politik.</p>
4	Keamanan Daerah Tangguh, Demokrasi Substansial, Dan Stabilitas Ekonomi Makro Daerah	<p>Penguatan kerjasama antarnegara dengan Filipina dalam pencegahan dan penanggulangan ancaman terorisme.</p> <p>Peningkatan keamanan dan ketertiban untuk mengurangi tingkat kriminalitas lokal.</p> <p>Pemanfaatan teknologi untuk meningkatkan pengawasan keamanan di wilayah perbatasan laut.</p> <p>Peningkatan kapasitas fiskal daerah melalui Intensifikasi pendapatan pajak daerah dan retribusi daerah (PDRD), pemanfaatan pembiayaan alternatif antara lain KPBU, CSR, dana jasa ekosistem dan pasar karbon, peningkatan kualitas belanja daerah untuk mendukung potensi komoditas unggulan, optimalisasi pemanfaatan Transfer ke Daerah (TKD), sinergi perencanaan dan penganggaran prioritas daerah dengan Prioritas Nasional.</p> <p>Penguatan pengendalian inflasi daerah.</p>	Keamanan Daerah Tangguh, Demokrasi Substansial, Dan Stabilitas Ekonomi Makro Daerah	<p>Penguatan kerjasama antarnegara dalam pencegahan dan penanggulangan ancaman terorisme.</p> <p>Peningkatan keamanan dan ketertiban untuk mengurangi tingkat kriminalitas lokal.</p> <p>Pemanfaatan teknologi untuk meningkatkan pengawasan keamanan.</p> <p>Peningkatan kapasitas fiskal daerah melalui Intensifikasi pendapatan pajak daerah dan retribusi daerah (PDRD), pemanfaatan pembiayaan alternatif antara lain KPBU, CSR, dana jasa ekosistem dan pasar karbon, peningkatan kualitas belanja daerah untuk mendukung potensi komoditas unggulan, optimalisasi pemanfaatan Transfer ke Dearah (TKD), sinergi perencanaan dan penganggaran prioritas daerah dengan Prioritas Nasional.</p> <p>Penguatan pengendalian inflasi daerah.</p>

No	Arah Kebijakan Transformasi Provinsi Sulawesi Utara		Arah Kebijakan Transformasi Kota Tomohon	
	Transformasi	Arah Kebijakan	Transformasi	Arah Kebijakan
(1)	(2)	(3)	(4)	(5)
		Optimalisasi ruang dialog untuk penyelesaian konflik sosial.		Optimalisasi ruang dialog untuk penyelesaian konflik sosial.
5	Ketahanan Sosial Budaya dan Ekologi	Penguatan pendidikan yang berbasis kerukunan antar etnis dan agama.	Ketahanan Sosial Budaya dan Ekologi	Penguatan pendidikan yang berbasis kerukunan antar etnis dan agama.
		Penguatan modal sosial untuk pemberdayaan masyarakat, preservasi budaya dan penguatan kearifan lokal, dan pengembangan pendidikan karakter sejak dini untuk mengurangi masalah sosial.		Penguatan modal sosial untuk pemberdayaan masyarakat, preservasi budaya dan penguatan kearifan lokal, dan pengembangan pendidikan karakter sejak dini untuk mengurangi masalah sosial.
		Diversifikasi pangan termasuk untuk meningkatkan derajat kesehatan.		Diversifikasi pangan termasuk untuk meningkatkan derajat kesehatan.
		Perencanaan tata ruang dengan mempertimbangkan daya dukung, daya tampung lingkungan hidup, luasan hutan, wilayah jelajah satwa spesies dilindungi, serta risiko bencana.		Perencanaan tata ruang dengan mempertimbangkan daya dukung, daya tampung lingkungan hidup, luasan hutan, wilayah jelajah satwa spesies dilindungi, serta risiko bencana.
		Penguatan efektivitas Kesatuan Pengelolaan Hutan (KPH).		Penguatan efektivitas Kesatuan Pengelolaan Hutan (KPH).
		Penguatan manajemen bencana, mencakup mitigasi struktural dan nonstruktural, kesiapsiagaan, tanggap darurat, rehabilitasi dan rekonstruksi, dan adaptasi pemulihan terhadap bencana.		Penguatan manajemen bencana, mencakup mitigasi struktural dan nonstruktural, kesiapsiagaan, tanggap darurat, rehabilitasi dan rekonstruksi, dan adaptasi pemulihan terhadap bencana.
		Rehabilitasi dan pemanfaatan lahan pascatambang.		Rehabilitasi dan pemanfaatan lahan.
		Pembangunan infrastruktur tanggap bencana berbasis lingkungan.		Pembangunan infrastruktur tanggap bencana berbasis lingkungan.
		Pemanfaatan dan penguatan teknologi untuk mitigasi dan pengurangan risiko bencana.		Pemanfaatan dan penguatan teknologi untuk mitigasi dan pengurangan risiko bencana.

No	Arah Kebijakan Transformasi Provinsi Sulawesi Utara		Arah Kebijakan Transformasi Kota Tomohon	
	Transformasi	Arah Kebijakan	Transformasi	Arah Kebijakan
(1)	(2)	(3)	(4)	(5)
		Peningkatan ketahanan keluarga dan lingkungan pendukung berbasis kearifan lokal.		Peningkatan ketahanan keluarga dan lingkungan pendukung berbasis kearifan lokal.
		Pemenuhan hak dan perlindungan anak, perempuan, pemuda, penyandang disabilitas, dan lansia melalui pengasuhan dan perawatan, pembentukan resiliensi, dan perlindungan dari kekerasan.		Pemenuhan hak dan perlindungan anak, perempuan, pemuda, penyandang disabilitas, dan lansia melalui pengasuhan dan perawatan, pembentukan resiliensi, dan perlindungan dari kekerasan.
		Pemberdayaan dan pelibatan perempuan, pemuda, penyandang disabilitas, dan lansia melalui penguatan kapasitas, kemandirian, kemampuan dalam pengambilan keputusan, serta peningkatan partisipasi di berbagai bidang pembangunan.		Pemberdayaan dan pelibatan perempuan, pemuda, penyandang disabilitas, dan lansia melalui penguatan kapasitas, kemandirian, kemampuan dalam pengambilan keputusan, serta peningkatan partisipasi di berbagai bidang pembangunan.
		Penguatan pengarusutamaan <i>gender</i> dan inklusi sosial dalam pembangunan Wilayah Sulawesi.		Penguatan pengarusutamaan <i>gender</i> dan inklusi sosial dalam pembangunan Sulawesi Utara.
		Penerapan upaya konservasi air hujan untuk pemenuhan kebutuhan air domestik.		Penerapan upaya konservasi air hujan untuk pemenuhan kebutuhan air domestik.
		Pemerataan dan pengelolaan irigasi untuk menunjang sawah beririgasi produktif eksisting.		Pemerataan dan pengelolaan irigasi untuk menunjang sawah beririgasi produktif eksisting.
		Pengembangan <i>natural based solution</i> untuk pengendalian banjir seperti perkuatan tanggul alami di sungai.		Pengembangan <i>natural based solution</i> untuk pengendalian banjir seperti perkuatan tanggul alami di sungai.
		Pengembangan <i>Flood Forecasting Warning System</i> .		Pengembangan <i>Flood Forecasting Warning System</i> .
		Pengurangan risiko abrasi di pesisir dan kepulauan.		-

No	Arah Kebijakan Transformasi Provinsi Sulawesi Utara		Arah Kebijakan Transformasi Kota Tomohon	
	Transformasi	Arah Kebijakan	Transformasi	Arah Kebijakan
(1)	(2)	(3)	(4)	(5)
		Perlindungan Manado dari banjir kala ulang 100 tahun.		Perlindungan dari tanah longsor, banjir berulang, antisipasi erupsi gunung berapi, gempa bumi, dan lain-lain.
		Penguatan upaya pengelolaan dan mempertahankan ekosistem alami berupa kawasan konservasi untuk menjaga keberadaan hutan alam dan <i>mangrove</i> serta menjaga luasan hutan sebagai tempat wilayah jelajah satwa (<i>home range</i>) dan konektivitas spesies endemik yang dilindungi di antaranya tarsius.		Penguatan upaya pengelolaan dan mempertahankan ekosistem alami berupa kawasan konservasi untuk menjaga keberadaan hutan alam dan menjaga luasan hutan sebagai tempat wilayah jelajah satwa (<i>home range</i>) dan konektivitas spesies endemik yang dilindungi.
		Peningkatan kapasitas SDM petani dalam menerapkan pertanian cerdas iklim.		Peningkatan kapasitas SDM petani dalam menerapkan pertanian cerdas iklim.
		Penerapan teknologi <i>climate smart agriculture</i> melalui penyediaan bibit berkualitas.		Penerapan teknologi <i>climate smart agriculture</i> melalui penyediaan bibit berkualitas.
		Peningkatan upaya pencegahan dan pengendalian penyakit yang dipengaruhi oleh iklim.		Peningkatan upaya pencegahan dan pengendalian penyakit yang dipengaruhi oleh iklim.
		Penguatan upaya pencegahan, penurunan, dan pengendalian penyakit serta masalah kesehatan akibat perubahan iklim.		Penguatan upaya pencegahan, penurunan, dan pengendalian penyakit serta masalah kesehatan akibat perubahan iklim.
		Ketahanan energi dengan pendekatan terpadu FEW (<i>Food, Energy, and Water</i>) Nexus.		Ketahanan energi dengan pendekatan terpadu FEW (<i>Food, Energy, and Water</i>) Nexus.
		Pembangunan tampungan air serba guna yang memberikan manfaat secara cepat bagi kebutuhan air sehari-hari masyarakat.		Pembangunan tampungan air serba guna yang memberikan manfaat secara cepat bagi kebutuhan air sehari-hari masyarakat.
		Reformasi pengelolaan sampah terintegrasi dari hulu ke hilir.		Reformasi pengelolaan sampah terintegrasi dari hulu ke hilir.

No	Arah Kebijakan Transformasi Provinsi Sulawesi Utara		Arah Kebijakan Transformasi Kota Tomohon	
	Transformasi	Arah Kebijakan	Transformasi	Arah Kebijakan
(1)	(2)	(3)	(4)	(5)
6	Implementasi Transformasi	Penguatan kerja sama antardaerah dalam pengelolaan wilayah berbasis kesatuan ekologi/ekosistem	Implementasi Transformasi	Penguatan kerja sama antardaerah dalam pengelolaan wilayah berbasis kesatuan ekologi/ekosistem
		Penuntasan RDTR Kab/Kota serta penguatan kewenangan tata ruang laut.		Penuntasan RDTR Kota Tomohon.
		Peningkatan pelaksanaan reforma agraria.		Peningkatan pelaksanaan reforma agraria.
		Pengembangan Pelabuhan Bitung dan pelabuhan lainnya untuk mendukung pengembangan kawasan ekonomi dan meningkatkan peran sebagai <i>hub</i> Kawasan Timur Indonesia.		Berdasarkan Rencana Tata Ruang Wilayah Nasional, bahwa Tomohon termasuk dalam Sistem Perkotaan Bimindo, didalamnya Tomohon bagian dari Bimindo
		Pemanfaatan ALKI III secara optimal untuk menghubungkan rantai pasok/nilai domestik dan global.		Kota Tomohon termasuk dalam rantai pasok untuk domestik dan global.
		Dukungan pengembangan konektivitas <i>feeder</i> angkutan laut termasuk melalui pembangunan infrastruktur dan sarana kapal RoRo (<i>Roll-On/Roll-Off</i>) angkutan barang sebagai bagian transportasi multimoda untuk menjangkau seluruh Wilayah Sulawesi.		Kota Tomohon sebagai simpul transportasi di Sulawesi Utara yang menjangkau seluruh wilayah Sulawesi
		Dukungan pengembangan bandara utama Sam Ratulangi, bandara perairan (<i>seaplane</i>), dan bandara lainnya, serta integrasi dengan pengembangan wilayah termasuk <i>aerocity</i> untuk mendukung pariwisata dan aksesibilitas.		Konektivitas untuk pembangunan jalan yang terhubung dengan Bandara Sam Ratulangi dan <i>aerocity</i> .
		Dukungan pembangunan jalan tol dan penyelesaian Trans Sulawesi serta pembangunan dan peningkatan kapasitas		Dukungan pembangunan jalan tol dan penyelesaian Trans Sulawesi serta pembangunan dan peningkatan kapasitas jalan daerah pada

No	Arah Kebijakan Transformasi Provinsi Sulawesi Utara		Arah Kebijakan Transformasi Kota Tomohon	
	Transformasi	Arah Kebijakan	Transformasi	Arah Kebijakan
(1)	(2)	(3)	(4)	(5)
		<p>jalan daerah pada koridor utama untuk mendukung integrasi rantai pasok domestik yang menghubungkan kawasan ekonomi dan pelabuhan/bandara.</p> <p>Pengembangan angkutan barang terpadu dengan pengembangan kawasan dan fasilitas antarmoda.</p> <p>Pengembangan transportasi perkotaan termasuk sistem angkutan umum massal perkotaan di Wilayah Metropolitan Manado yang andal serta modern dalam melayani mobilitas penumpang.</p> <p>Penegakan standar keandalan bangunan serta peremajaan bangunan hunian yang berketahanan bencana dan iklim.</p> <p>Optimalisasi lahan untuk penyediaan hunian vertikal (sewa dan milik) yang terpadu dengan layanan dasar permukiman, termasuk sistem transportasi publik.</p>		<p>koridor utama untuk mendukung integrasi rantai pasok domestik yang menghubungkan kawasan ekonomi dan pelabuhan/bandara.</p> <p>Pengembangan angkutan barang terpadu dengan pengembangan kawasan dan fasilitas antarmoda.</p> <p>Pengembangan transportasi perkotaan termasuk sistem angkutan umum massal perkotaan yang andal serta modern dalam melayani mobilitas penumpang.</p> <p>Penegakan standar keandalan bangunan serta peremajaan bangunan hunian yang berketahanan bencana dan iklim.</p> <p>Optimalisasi lahan untuk penyediaan hunian vertikal (sewa dan milik) yang terpadu dengan layanan dasar permukiman, termasuk sistem transportasi publik.</p>
		<p>Penanganan permukiman kumuh melalui pemugaran komprehensif, peremajaan kota secara inklusif, serta permukiman kembali untuk kota tanpa permukiman kumuh.</p> <p>Pemenuhan akses air minum aman serta sanitasi aman, berkelanjutan, dan inklusif sesuai karakteristik daerah.</p> <p>Penyediaan air siap minum melalui jaringan perpipaan dan akses sanitasi melalui sistem terpusat di wilayah perkotaan.</p>		<p>Penanganan permukiman kumuh melalui pemugaran komprehensif, peremajaan kota secara inklusif, serta permukiman kembali untuk kota tanpa permukiman kumuh.</p> <p>Pemenuhan akses air minum aman serta sanitasi aman, berkelanjutan, dan inklusif.</p> <p>Penyediaan air siap minum melalui jaringan perpipaan dan akses sanitasi melalui sistem terpusat di wilayah perkotaan.</p>

No	Arah Kebijakan Transformasi Provinsi Sulawesi Utara		Arah Kebijakan Transformasi Kota Tomohon	
	Transformasi	Arah Kebijakan	Transformasi	Arah Kebijakan
(1)	(2)	(3)	(4)	(5)
		Tersedianya Lembaga pelaksana penyelenggara air minum yang berkinerja baik dan optimal.		Tersedianya Lembaga pelaksana penyelenggara air minum yang berkinerja baik dan optimal.
		Pelaksanaan pengawasan kualitas air minum.		Pelaksanaan pengawasan kualitas air minum.
		Pengembangan pengetahuan dan teknologi yang efektif dan efisien dalam pemenuhan akses air minum aman sesuai karakteristik daerah.		Pengembangan pengetahuan dan teknologi yang efektif dan efisien dalam pemenuhan akses air minum aman.
		Pengelolaan sumber daya air dan pengembangan teknologi yang efektif dan efisien dalam pemenuhan akses air minum aman pada daerah kepulauan dan rawan air.		Pengelolaan sumber daya air dan pengembangan teknologi yang efektif dan efisien dalam pemenuhan akses air minum.
		Eliminasi praktik Buang Air Besar Sembarangan (BABS) di seluruh rumah tangga melalui pemicuan perubahan perilaku masyarakat yang didukung oleh penyediaan sarana dan prasarana rantai layanan air minum dan sanitasi yang aman.		Eliminasi praktik Buang Air Besar Sembarangan (BABS) di seluruh rumah tangga melalui pemicuan perubahan perilaku masyarakat yang didukung oleh penyediaan sarana dan prasarana rantai layanan air minum dan sanitasi yang aman.
		Pengelolaan sampah terpadu untuk mencapai minimasi residu melalui pengumpulan dan pemilahan sejak dari sumber dan seluruh sampah terangkut dan terolah di fasilitas pengolahan sampah (minimal sepertiganya melalui daur ulang).		Pengelolaan sampah terpadu untuk mencapai minimasi residu melalui pengumpulan dan pemilahan sejak dari sumber dan seluruh sampah terangkut dan terolah di fasilitas pengolahan sampah (minimal sepertiganya melalui daur ulang).
		Sinkronisasi substansi dan periodisasi dokumen perencanaan pusat dan daerah.		Sinkronisasi substansi dan periodisasi dokumen perencanaan pusat dan daerah.
		Sinkronisasi periodisasi RPJPD dan RTRW Provinsi.		Sinkronisasi periodisasi RPJPD dan RTRW Kota Tomohon.

No	Arah Kebijakan Transformasi Provinsi Sulawesi Utara		Arah Kebijakan Transformasi Kota Tomohon	
	Transformasi	Arah Kebijakan	Transformasi	Arah Kebijakan
(1)	(2)	(3)	(4)	(5)
		Peningkatan akuntabilitas kinerja pemda berdasarkan sasaran Prioritas Nasional.		Peningkatan akuntabilitas kinerja pemda berdasarkan sasaran Prioritas Nasional.
		Perkuatan pengendalian pembangunan, melalui penerapan manajemen risiko.		Perkuatan pengendalian pembangunan, melalui penerapan manajemen risiko.
		Peningkatan sistem elektronik terpadu dan tata kelola data pembangunan serta.		Peningkatan sistem elektronik terpadu dan tata kelola data pembangunan serta.
		Pengembangan pembiayaan inovatif, termasuk KPBU dan <i>blended finance</i> .		Pengembangan pembiayaan inovatif, termasuk KPBU dan <i>blended finance</i> .
		Penerapan bauran pendanaan dalam meningkatkan akses pembiayaan perumahan masyarakat untuk memperoleh hunian layak, aman, terjangkau, dan berkelanjutan.		Penerapan bauran pendanaan dalam meningkatkan akses pembiayaan perumahan masyarakat untuk memperoleh hunian layak, aman, terjangkau, dan berkelanjutan.
		Fasilitasi penyediaan akses perumahan layak dan terjangkau untuk daerah kepulauan dan afirmasi.		Fasilitasi penyediaan akses perumahan layak dan terjangkau untuk daerah afirmasi.

5.2.3. Indikator Utama Pembangunan Daerah

Indikator Utama Pembangunan Daerah merupakan alat ukur untuk melihat pencapaian dari tujuan pembangunan daerah serta kontribusi terhadap tujuan pembangunan nasional jangka panjang. Indikator Utama Pembangunan Daerah Kota Tomohon berjumlah 45 (empat puluh lima) indikator.

Tabel 5. 4 Sasaran Pokok dan Indikator Utama Pembangunan Daerah

Misi	Arah Pembangunan (IE)	IUP RPJPN			IUP RPJPD			Sasaran Pokok
		Indikator	Target Nasional		Indikator	Target Daerah		
			2025	2045		2025	2045	
(1)	(2)	(3)	(4)	(5)	(6)	(7)	(8)	(9)
Transformasi Sosial	IE1. Kesehatan untuk semua	Usia harapan hidup	74,4	80,0	Usia harapan hidup	72,95	80,0	Terwujudnya Kota Tomohon yang memiliki daya saing SDM yang sehat dan produktif
		Kesehatan Ibu dan Anak			Kesehatan Ibu dan Anak :			
		Angka kematian ibu (per 100.000 kelahiran hidup)	115	16	Angka kematian ibu (per 100.000 kelahiran hidup)	115	16	
		Prevalensi stunting (pendek dan sangat pendek) (%)	13,5	5,0	Prevalensi stunting (pendek dan sangat pendek) pada balita (%)	9,28	3,0	
		Insidensi Tuberkolosis (per 100.000 penduduk)	274	76	Insiden Tuberkolosis (per 100.000 penduduk)			
					Angka keberhasilan pengobatan tuberkolosis (treatment success rate) (%)	90	95	
					Cakupan penemuan dan pengobatan kasus tuberkolosis (treatment coverage) (%)	90	95	

Misi	Arah Pembangunan (IE)	IUP RPJPN			IUP RPJPD			Sasaran Pokok
		Indikator	Target Nasional		Indikator	Target Daerah		
			2025	2045		2025	2045	
(1)	(2)	(3)	(4)	(5)	(6)	(7)	(8)	(9)
		Cakupan kepesertaan jaminan kesehatan nasional (%)	98,0	99,5	Cakupan kepesertaan jaminan kesehatan nasional (%)	98	99,5	
	IE2. Pendidikan Berkualitas yang merata	Hasil Pembelajaran :			Hasil Pembelajaran :			Terwujudnya Kota Tomohon yang memiliki daya saing SDM yang cerdas dan produktif
		a. Rata-rata nilai PISA :			a. Persentase kab/kota yang mencapai standar kompetensi minimum pada asesmen tingkat nasional untuk :			
		i) Membaca	396	485	i) Literasi membaca	71,0	90,0	
		ii) Matematika	404	490	ii) Numerasi	61,6	80,00	
		iii) Sains	416	487	b. Persentase satuan pendidikan yang mencapai standar kompetensi minimum pada asesmen tingkat nasional untuk:			
					i) Literasi membaca	71,0	90,0	
					ii) Numerasi	61,6	80,0	

Misi	Arah Pembangunan (IE)	IUP RPJPN			IUP RPJPD			Sasaran Pokok
		Indikator	Target Nasional		Indikator	Target Daerah		
			2025	2045		2025	2045	
(1)	(2)	(3)	(4)	(5)	(6)	(7)	(8)	(9)
		b) Rata-rata lama sekolah penduduk usia di atas 15 tahun (tahun)	9,46	12,0	c) Rata-rata lama sekolah penduduk usia di atas 15 tahun (tahun)	10,29	12	
		c) Harapan Lama Sekolah (tahun)	13,37	14,81	d) Harapan Lama Sekolah (tahun)	14	16	
		Angka Partisipasi Kasar (APK) pendidikan tinggi (%)	33,94	80,00	Proporsi penduduk berusia 15 tahun keatas yang berkualifikasi pendidikan tinggi (%)	11,48	20	
		Persentase pekerja lulusan pendidikan menengah dan tinggi yang bekerja di bidang keahlian menengah tinggi (%)	61,87	75,00	Persentase pekerja lulusan pendidikan menengah dan tinggi yang bekerja di bidang keahlian menengah tinggi (%)	61,63	67,9	
	IE3.Perlindungan Sosial yang Adaptif	Tingkat kemiskinan (%)	6,0 – 7,0	0,5 – 0,8	Tingkat kemiskinan (%)	4,80 -	0,5 -	Terwujudnya Kota Tomohon yang memiliki perlindungan sosial adaptif terintegrasi
		Cakupan kepesertaan jaminan sosial ketenagakerjaan (%)	44,1	99,5	Cakupan kepesertaan jaminan sosial ketenagakerjaan Kota (%)	60,36	99,5	
		Persentase Penyandang disabilitas bekerja disektor formal	20,0	60,0	Persentase Penyandang	8	40	

Misi	Arah Pembangunan (IE)	IUP RPJPN			IUP RPJPD			Sasaran Pokok
		Indikator	Target Nasional		Indikator	Target Daerah		
			2025	2045		2025	2045	
(1)	(2)	(3)	(4)	(5)	(6)	(7)	(8)	(9)
					disabilitas bekerja disektor formal			
Transformasi Ekonomi	IE4, Iptek, Inovasi dan Produktivitas Ekonomi	Rasio PDB Industri Pengolahan (%)	20,8	28,0	Rasio PDRB Industri Pengolahan (%)	10,7	28	Terwujudnya Kota Tomohon yang mengoptimalkan IPTEK, Inovasi dan produktivitas daerah terutama sebagai Kota Wisata Dunia.
		Pengembangan Pariwisata			Pengembangan Pariwisata			
		Rasio PDB Penyediaan Akomodasi Makan dan Minum (%)	4,5	8,0	Rasio PDRB Penyediaan Akomodasi Makan dan Minum (%)	2,08	4,57	
		Devisa Pariwisata (miliar USD)	18	100	Jumlah tamu wisatawan mancanegara (hotel berbintang) (ribu orang)	138,36	474,74	
		Proporsi PDB Ekonomi Kreatif (%)	7,9	11,0	Proporsi PDRB Ekonomi Kreatif	8	20	
		Produktivitas UMKM, koperasi, BUMN			Produktivitas UMKM, koperasi, BUMD :			
		Proporsi jumlah Usaha Kecil dan Menengah (%)	1,3	5,0	Proporsi jumlah Usaha Kecil dan Menengah non pertanian pada level kota (%)	11,53	16,92	
					Proporsi jumlah industri kecil dan menengah pada level Kota (%)	1,89	5,00	

Misi	Arah Pembangunan (IE)	IUP RPJPN			IUP RPJPD			Sasaran Pokok
		Indikator	Target Nasional		Indikator	Target Daerah		
			2025	2045		2025	2045	
(1)	(2)	(3)	(4)	(5)	(6)	(7)	(8)	(9)
		Rasio Kewirausahaan Daerah (%)	2,9	8,0	Rasio Kewirausahaan Daerah (%)	2,98	6,94	
		Rasio volume usaha koperasi terhadap PDB (%)	1,1	10,0	Rasio volume usaha koperasi terhadap PDRB (%)	1,14	9,00	
		Return on Aset (ROA) BUMN	3,4	5,6	Return on Aset (ROA) BUMD	0,39	5,62	
					Penciptaan Lapangan Kerja yang Baik			
		Tingkat Pengangguran Terbuka (%)	5.0	4.0	Tingkat Pengangguran Terbuka (%)	6 – 7	4,0 – 4,3	
		Proporsi Penciptaan Lapangan Kerja Formal (%)	44	85	Proporsi Penciptaan Lapangan Kerja Formal (%)	44	85	
		Tingkat Partisipasi Angkatan Kerja Perempuan (%)	55,4	70,0	Tingkat Partisipasi Angkatan Kerja Perempuan (%)	49,9	59,5	
		Tingkat Penguasaan IPTEK			Indeks Inovasi Daerah	46,8	60,0	
		a. Pengeluaran Iptek dan Inovasi (% PDB)	0,28	2,2-2,3				
		b. Peringkat Indeks Inovasi Global	75	30				
	IE5.Penerapan Ekonomi Hijau	Tingkat Penerapan Ekonomi Hijau			Tingkat Penerapan Ekonomi Hijau			Terwujudnya Kota Tomohon yang mengoptimalkan
		Indeks Ekonomi Hijau Daerah	70,0	90,65	Indeks Ekonomi Hijau Daerah	30,00	54,00	

Misi	Arah Pembangunan (IE)	IUP RPJPN			IUP RPJPD			Sasaran Pokok
		Indikator	Target Nasional		Indikator	Target Daerah		
			2025	2045		2025	2045	
(1)	(2)	(3)	(4)	(5)	(6)	(7)	(8)	(9)
		Porsi EBT dalam bauran energi primer (%)	20	70	Porsi EBT dalam bauran energi primer (%)	8	15	ekonomi hijau inklusif.
	IE6.Transformasi Digital	Indeks Daya Saing Digital di Tingkat Global (peringkat)	51	20	Indeks pembangunan teknologi informasi dan komunikasi	5,9	7,5	Terwujudnya Kota Tomohon yang mengoptimalkan transformasi digital
	IE7.Integrasi Ekonomi Domestik dan Global	Biaya Logistik (% PDB)	16,9	9,0	Koefisien variasi harga antar wilayah tingkat Kota	5,86	4,18	Terwujudnya Kota Tomohon yang mengoptimalkan integrasi ekonomi domestik dan global
		Pembentukan Modal Tetap Bruto (% PDB)	29,8	27,2	Pembentukan modal tetap bruto (%PDRB)	36,9	29,3	
		Ekspor barang dan jasa (% PDB)	26,0	40,0	Ekspor barang dan jasa (% PDRB)	15,8	26,9	
	IE8.Perkotaan sebagai pusat pertumbuhan ekonomi	Kota dan desa maju, inklusif dan berkelanjutan			Kota dan desa maju, inklusif dan berkelanjutan			Terwujudnya Kota Tomohon dengan pusat-pusat pertumbuhan ekonomi melalui destinasi wisata unggulan baru.
		Proporsi kontribusi PDRB wilayah metropolitan terhadap nasional (%)	44,58	48,92	Proporsi kontribusi PDRB wilayah metropolitan terhadap nasional (%)	0,58	0,88	
		Rumah tangga dengan akses hunian layak, terjangkau dan berkelanjutan (%)	64	100	Rumah tangga dengan akses hunian layak, terjangkau dan berkelanjutan (%)	76,81	100	

Misi	Arah Pembangunan (IE)	IUP RPJPN			IUP RPJPD			Sasaran Pokok
		Indikator	Target Nasional		Indikator	Target Daerah		
			2025	2045		2025	2045	
(1)	(2)	(3)	(4)	(5)	(6)	(7)	(8)	(9)
		Persentase desa mandiri (%)			Persentase kelurahan mandiri (%)	60	90	
Transformasi Tata Kelola	IE9.Regulatif dan Tata kelola yang berintegritas dan adaptif	Indeks Materi Hukum	0,25	0,49	Indeks Reformasi Hukum	60	90	Terwujudnya Kota Tomohon dengan tata kelola yang berintegritas dan adaptif
		Indeks Sistem Pemerintahan Berbasis Elektronik	2,34	5,00	Indeks Sistem Pemerintahan Berbasis Elektronik	3,00	5,00	
		Indeks Pelayanan Publik	3,87	5,00	Indeks Pelayanan Publik	4,14	5,00	
		Anti Korupsi :			Indeks Integritas Nasional	76,79	92,5	
		a. Indeks Integritas Nasional	71,94	96,98				
b. Indeks Persepsi Korupsi	34	60						
Keamanan Daerah Tangguh, Demokrasi Substansial, Dan Stabilitas Ekonomi Makro Daerah	IE10. Hukum Berkeadilan, Keamanan Nasional tangguh dan Demokrasi Substansial	Indeks Pembangunan Hukum	0,60	0,84	Persentase Penegakan Hukum Peraturan Daerah	70	100	Terwujudnya Kota Tomohon yang taat hukum
		Proporsi penduduk yang merasa aman berjalan sendirian di area tempat tinggalnya (%)	62,8	80,0	Proporsi penduduk yang merasa aman berjalan sendirian di area tempat tinggalnya (%)	59,99	77,78	
		Indeks Demokrasi Indonesia	Sedang	Tinggi	Indeks Demokrasi Indonesia	Sedang	tinggi	
	IE11. Stabilitas Ekonomi Makro	Rasio Pajak Daerah terhadap PDB (%)	10,0-12,0	18,0-20,0	Rasio Pajak Daerah terhadap PDRB (%)	1,1	1,6	Terwujudnya Kota Tomohon mandiri dengan stabilitas makro ekonomi
		Tingkat Inflasi (%)	2,5	2,0	Tingkat Inflasi (%)	2,7 – 3,7	0,9 - 2	

Misi	Arah Pembangunan (IE)	IUP RPJPN			IUP RPJPD			Sasaran Pokok
		Indikator	Target Nasional		Indikator	Target Daerah		
			2025	2045		2025	2045	
(1)	(2)	(3)	(4)	(5)	(6)	(7)	(8)	(9)
		Pendalaman/Intermediasi Sektor Keuangan :			Pendalaman/Intermediasi Sektor Keuangan :			
		Aset perbankan/PDB (%)	66,9	200	a.Total Dana Pihak Ketiga/PDRB (%)	28,1	80,3	
		Aset Dana Pensiun/PDB (%)	7,6	60	b.Aset Dana Pensiun/PDRB (%)	0,12	0,14	
		Aset Asuransi/PDB (%)	9,1	20				
		Kapitalisasi Pasar Modal/PDB/PDRB	57,8	120				
		Total Kredit/PDB	37,8	80-90	c. total Kredit/PDRB	30,1	77,2	
		Inklusi Keuangan	91	98	Inklusi Keuangan	92,31	99,03	
	IE12.Ketangguhan Diplomasi dan Pertahanan Berdaya Gentar Kawasan	Asia Power Index (<i>Diplomatic Influence</i>)	60,4	78,0-80,0	Indeks Rasa Aman	48,0	65,0	Terwujudnya Kota Tomohon berdaya gentar kawasan
		Asia Power Index (<i>Military Capability</i>)	14,6	45,0	Tingkat Penyelesaian Pelanggaran K3 (%)	78,0	94,0	
Ketahanan Sosial Budaya dan Ekologi	IE13.Beragama Maslahat dan berkebudayaan maju	Indeks Pembangunan Kebudayaan (IPK)	55,57	68,15	Indeks Pembangunan Kebudayaan (IPK)	55,39 – 55,43	67,48 – 68,55	Terwujudnya Kota Tomohon yang beragama maslahat dan berbudaya maju.
		Indeks Kerukunan Umat Beragama (IKUB)	75,19	84,20	Indeks Kerukunan Umat Beragama (IKUB)	81,97 – 82,03	89,81 – 90,43	
	IE14.Keluarga berkualitas, kesetaraan gender dan masyarakat Inklusif	Indeks Pembangunan Kualitas Keluarga	58,49	80,00	Indeks Pembangunan Kualitas Keluarga	68,76 – 68,78	73,71 – 73,3	Terwujudnya Kota Tomohon yang memiliki keluarga berkualitas dengan
		Indeks Ketimpangan Gender (IKG)	0,458	0,15	Indeks Ketimpangan Gender (IKG)	0,21	0,1	

Misi	Arah Pembangunan (IE)	IUP RPJPN			IUP RPJPD			Sasaran Pokok
		Indikator	Target Nasional		Indikator	Target Daerah		
			2025	2045		2025	2045	
(1)	(2)	(3)	(4)	(5)	(6)	(7)	(8)	(9)
								pengarusutamaan gender.
	IE15.Lingkungan Hidup berkualitas	Indeks Pengelolaan Keanekaragaman Hayati Daerah	0,35	0,75	Indeks Pengelolaan Keanekaragaman Hayati Daerah	0,522	0,639	Terwujudnya Kota Tomohon dengan lingkungan hidup berkualitas
		Kualitas Lingkungan Hidup :			Kualitas Lingkungan Hidup			
		Indeks Kualitas Lingkungan Hidup Daerah	72,42	76,12	a.Indeks Kualitas Lingkungan Hidup Daerah	75,72	77,46	
		Rumah Tangga dengan akses sanitasi aman (%P)	12,5	70,0	b.Rumah Tangga dengan akses sanitasi aman (%)	7,50	50,00	
		Timbunan sampah terolah di fasilitas pengelolaan sampah	15 (13% terdaur ulang)	90 (35% terdaur ulang)	c.Pengelolaan Sampah			
				Timbunan sampah terolah di fasilitas pengelolaan sampah	30	90		
				Proporsi rumah tangga (RT) dengan layanan penuh pengumpulan sampah (%RT)	45,0	75,0		
	IE16.Berketahanan Energi, Air, dan Kemandirian pangan	Ketahanan Energi,Air dan Pangan			Ketahanan Energi,Air dan Pangan			Terwujudnya Kota Tomohon yang berketahanan energi, air, dan pangan
		Ketahanan Energi			a. Ketahanan Energi			
		Indeks ketahanan energi	6,61	8,24	Konsumsi listrik per Kapita (kWh)	1,580	5.300	

Misi	Arah Pembangunan (IE)	IUP RPJPN			IUP RPJPD			Sasaran Pokok
		Indikator	Target Nasional		Indikator	Target Daerah		
			2025	2045		2025	2045	
(1)	(2)	(3)	(4)	(5)	(6)	(7)	(8)	(9)
					Intensitas Energi Primer (SBM/Rp milyar)	127	123	
		Prevalensi ketidakcukupan konsumsi pangan (%)	6,2	2,1	b. Prevalensi ketidakcukupan konsumsi pangan (%)	6,22	1,28	
		Ketahanan air			c. Ketahanan air			
		Kapasitas tampungan air (m3/detik)	63,45	200	Kapasitas Air Baku (m3/detik)	0,61	3,3	
		Akses Rumah Tangga Perkotaan terhadap air siap minum perpipaan (%)	39	100	Akses Rumah Tangga Perkotaan terhadap air siap minum perpipaan (%)	37,06	100	
	IE17. Resiliensi terhadap Bencana dan Perubahan Iklim	Proporsi kerugian ekonomi langsung akibat bencana relatif terhadap PDB (%)	0,14	0,11	Indeks Resiko Bencana (IRB)	111,55	90,5	Terwujudnya Kota Tomohon yang resiliensi terhadap bencana dan perubahan iklim.
		Persentase Penurunan Emisi GRK (%)			Persentase Penurunan Emisi GRK (%)			
		Kumulatif	28,12	51,51	a. Kumulatif	14,66	41,42	
		Tahunan	32,65	80,98	b. Tahunan	24,69	80,63	

(Sumber Data: Data Olahan)

Tabel 5. 5 Indikator Utama Pembangunan Daerah

No	Misi/Arah Pembangunan/Indikator Utama	Baseline 2025	Sasaran 2045
TRANSFORMASI SOSIAL			
IE1	Kesehatan untuk semua		
1	Usia harapan hidup	72,95	80,00
2	Kesehatan Ibu dan Anak		
	a. Angka kematian ibu (per 100.000 kelahiran hidup)	115	16
	b. Prevalensi stunting (pendek dan sangat pendek) (%)	9,28	3,0
3	Penanganan Tuberkulosis		
	a. Cakupan penemuan dan pengobatan kasus tuberkulosis (treatment coverage) (%)	90	95
	b. Angka keberhasilan pengobatan tuberkulosis (treatment success rate) (%)	90	95
4	Cakupan kepesertaan jaminan kesehatan nasional (%)	98	99,5
IE2	Pendidikan Berkualitas yang merata		
5	Hasil Pembelajaran		
	c. Persentase kab/kota yang mencapai standar kompetensi minimum pada asesmen tingkat nasional untuk :		
	i) Literasi membaca	71,0	90,0
	ii) Numerasi	61,6	80,0
	d. Persentase satuan pendidikan yang mencapai standar kompetensi minimum pada asesmen tingkat nasional untuk :		
	i) Literasi membaca	71,0	90,0
	ii) Numerasi	61,6	80,0
	c) Rata-rata lama sekolah penduduk usia di atas 15 tahun (tahun)	10,29	12,0
	d) Harapan Lama Sekolah (tahun)	14	16
6	Proporsi penduduk berusia 15 tahun keatas yang berkualifikasi pendidikan tinggi (%)	11,48	20
7	Persentase pekerja lulusan pendidikan menengah dan tinggi yang bekerja di bidang keahlian menengah tinggi (%)	61,63	67,9
IE3	Perlindungan Sosial yang Adaptif		
8	Tingkat kemiskinan (%)	4,80 - 5,00	0,5 - 0,8
9	Cakupan kepesertaan jaminan sosial ketenagakerjaan kota (%)	60,36	99,5
10	Persentase Penyandang disabilitas bekerja disektor formal	8	40
TRANSFORMASI EKONOMI			
IE4	Iptek, Inovasi dan Produktivitas Ekonomi		
11	Rasio PDRB Industri Pengolahan (%)	10,7	28
12	Pengembangan Pariwisata		

	a) Rasio PDRB Penyediaan Akomodasi Makan dan Minum (%)	2,08	4,57
	b) Jumlah tamu wisatawan mancanegara (hotel berbintang) (ribu orang)	138,36	474,74
13	Proporsi PDRB Ekonomi Kreatif	8	20
14	Produktivitas UMKM, koperasi, BUMD :		
	a) Proporsi jumlah Usaha Kecil dan Menengah non pertanian pada level kota (%)	11,53	16,92
	b) Proporsi jumlah industri kecil dan menengah pada level kota (%)	1,89	5,00
	c) Rasio Kewirausahaan Daerah (%)	2,98	6,94
	d) Rasio volume usaha koperasi terhadap PDRB (%)	1,14	9,00
	e) Return on Aset (ROA) BUMD	0,39	5,62
15	Tingkat Pengangguran Terbuka (%)	6 – 7	4,0 – 4,3
16	Tingkat Partisipasi Angkatan Kerja Perempuan (%)	49,9	59,5
17	Indeks Inovasi Daerah	46,8	60,0
IE5	Penerapan Ekonomi Hijau		
18	Tingkat Penerapan Ekonomi Hijau		
	a) Indeks Ekonomi Hijau Daerah	30,00	54,0
	b) Porsi EBT dalam bauran energi primer (%)	8	15
IE6	Transformasi Digital		
19	Indeks pembangunan teknologi informasi dan komunikasi	5,9	7,5
IE7	Integrasi Ekonomi Domestik dan Global		
20	Koefisien variasi harga antarwilayah tingkat kota	5,86	4,18
21	Pembentukan modal tetap bruto (%PDRB)	36,9	4,18
22	Ekspor barang dan jasa (% PDRB)	15,8	26,9
IE8	Perkotaan sebagai Pusat Pertumbuhan		
23	Kota dan desa maju, inklusif dan berkelanjutan		
	a) Proporsi kontribusi PDRB wilayah metropolitan terhadap nasional (%)	0,58	0,88
	b) Rumah tangga dengan akses hunian layak, terjangkau dan berkelanjutan (%)	76,81	100
	c) Persentase desa mandiri	60	90
	TRANSFORMASI TATA KELOLA		
IE9	Regulasi dan Tata Kelola yang berintegritas dan adaptif		
24	Indeks Reformasi Hukum	60	90
25	Indeks Sistem Pemerintahan Berbasis Elektronik	3,00	5,00
26	Indeks Pelayanan Publik	4,14	5,00
27	Indeks Integritas Nasional	76,79	92,5
	KEAMANAN DAERAH TANGGUH, DEMOKRASI SUBSTANSIAL, DAN STABILITAS EKONOMI MAKRO DAERAH		
IE10	Hukum Berkeadilan		

28	Jumlah Perda yang ditetapkan	5	8
29	Proporsi penduduk yang merasa aman berjalan sendirian di area tempat tinggalnya (%)	59,99	77,78
30	Indeks Demokrasi Indonesia	Sedang	Tinggi
IE11	Stabilitas Ekonomi Makro		
31	Rasio Pajak Daerah terhadap PDRB (%)	1,1	1,6
31	Tingkat Inflasi (%)	2,7 – 3,7	0,9 - 2
33	Pendalaman/Intermediasi Sektor Keuangan		
	a) Total Dana Pihak Ketiga.PDRB (%)	28,1	80,3
	b) Aset Dana Pensiun/PDRB (%)	0,12	0,14
	c) Total Kredit/PDRB	30,1	77,2
34	Inklusi Keuangan	92,31	99,03
IE12	Stabilitas Keamanan Daerah		
35	Indeks Rasa Aman	48,0	65,0
36	Tingkat Penyelesaian Pelanggaran K3 (%)	78,0	94,0
KETAHANAN SOSIAL BUDAYA DAN EKOLOGI			
IE13	Beragama Maslahat dan Berkebudayaan Maju		
37	Indeks Pembangunan Kebudayaan (IPK)	55,39 – 55,43	67,48 – 68,55
38	Indeks Kerukunan Umat Beragama (IKUB)	81,97 – 82,03	89,81 – 90,43
IE14	Keluarga Berkualitas, Kesetaraan Gender dan Masyarakat Inklusif		
39	Indeks Pembangunan Kualitas Keluarga	68,76 – 68,78	73,71 – 73,3
40	Indeks Ketimpangan Gender (IKG)	0,21	0,1
IE15	Lingkungan Hidup Berkualitas		
41	Indeks Pengelolaan Keanekaragaman Hayati Daerah	0,522	0,639
42	Kualitas Lingkungan Hidup		
	a) Indeks Kualitas Lingkungan Hidup Daerah	75,72	77,46
	b) Rumah Tangga dengan akses sanitasi aman (%)	7,50	50,00
	c) Pengelolaan Sampah		
	- Timbunan sampah terolah di fasilitas pengelolaan sampah	30	90
	- Proporsi rumah tangga (RT) dengan layanan penuh pengumpulan sampah (%RT)	45,0	75,0
IE16	Berketahanan Energi, Air dan Kemandirian Pangan		
43	Ketahanan Energi,Air dan Pangan		
	a) Ketahanan Energi		
	- Konsumsi listrik per Kapita (kWh)	1,580	5,300
	- Intensitas Energi Primer (SBM/Rp milyar)	127	123
	b) Prevalensi ketidakcukupan konsumsi pangan (%)	6,22	1,28
	c) Ketahanan air		
	- Kapasitas Air Baku (m3/detik)	0,61	3,3

	- Akses Rumah Tangga Perkotaan terhadap air siap minum perpipaan (%)	37,06	100
IE17	Resiliensi terhadap Bencana dan Perubahan Iklim		
44	Indeks Resiko Bencana (IRB)	111,55	90,5
45	Persentase Penurunan Emisi GRK (%)		
	a. Kumulatif	14,66	41,42
	b. Tahunan	24,69	80,63
KERANGKA IMPLEMENTASI TRANSFORMASI			

(Sumber Data : Data Olahan)

5.3. KINERJA WAJIB PEMBANGUNAN JANGKA PANJANG

Pemberian otonomi yang seluas-luasnya kepada Daerah diarahkan untuk mempercepat terwujudnya kesejahteraan masyarakat melalui peningkatan pelayanan, pemberdayaan, dan peran serta masyarakat. Dengan karakteristik daerah yang berbeda-beda dan untuk memastikan otonomi daerah secara nyata mengedepankan terwujudnya kesejahteraan masyarakat berkeadilan, maka seluruh daerah otonom diharapkan untuk menjaga 7 (tujuh) fokus pembangunan.

Tabel 5. 6 Kinerja Wajib Pembangunan Jangka Panjang Daerah

NO	FOKUS	Kinerja	Indikator	Baseline 2025	Target 2045
1	Pembangunan ekonomi inklusif berkelanjutan	Meningkatnya kesejahteraan masyarakat yang berkeadilan dan berkelanjutan	PDRB/kapita (Rp.Jt)	58	210
			Angka Kemiskinan	4,80-5,00	0,5-0,8
			Indeks Gini	0,37	0,30
			Tingkat Pengangguran Terbuka	6 – 7	4,0 – 4,3
			NTP/NTN/ NTPi	95,0	99,0
			Indeks Pembangunan Manusia	77-79	80-82
2	Peningkatan infrastruktur berkelanjutan	Meningkatnya kualitas infrastruktur berkelanjutan	Indeks Infrastruktur/ Indeks kualitas layanan infrastruktur	45,75	70,5
			Indeks ketahanan energi	70	75
			Indeks ketahanan air	75	85
3	Peningkatan produktivitas daerah	Meningkatnya produktivitas daerah	Indeks ekonomi hijau	30	54,0
			Indeks ketahanan Pangan	72,89	86,75

NO	FOKUS	Kinerja	Indikator	Baseline 2025	Target 2045
			Indeks Daya Saing daerah	2,95	3,75
			Rasio Kewirausahaan	2,98	6,94
4	Penguatan daya saing SDM Berkelanjutan	Meningkatnya kualitas SDM	Indeks Pendidikan	3	5,5
			Skor Literasi/ Numerasi	71,0	90,0
			Indeks literasi digital	3,25	3,65
5	Penguatan lingkungan sosial masyarakat yang sehat dan budaya masyarakat yang maju	Menguatnya lingkungan sosial masyarakat yang sehat dan budaya masyarakat maju	Indeks Keluarga Sehat	0,286	0,350
			Indeks Pembangunan Kualitas Keluarga	68,76 - 68,78	73,73 - 73,3
			Indeks Pembangunan Kebudayaan	55,39- 55,43	67,48 - 68,55
			Indeks Kerukunan Beragama	81,97 - 82,00	89,81 - 90,43
			Indeks Ketimpangan Gender	0,21	0,1
6	Peningkatan kualitas lingkungan hidup	Meningkatnya kualitas lingkungan hidup	Indeks Kualitas Lingkungan Hidup	75,72	77,46
			Indeks Ketahanan Daerah	sedang	tinggi
			Penurunan Intensitas Emisi GRK	14,66	41,42
				24,69	80, 63
7	Tata kelola pemerintahan yang baik	Meningkatnya tata kelola pemerintahan yang baik	Indeks Pelayanan Publik	4,14	5,00
			Indeks Inovasi Daerah	46,8	60,0

(Sumber Data : Data Olahan)

BAB VI

PENUTUP

Kesinambungan pembangunan Kota Tomohon tidak bisa diasumsikan akan terlaksana secara alamiah. Karena itu, Rencana Pembangunan Jangka Panjang mengasumsikan kesinambungan yang terencana secara strategis dan terukur. RPJPD Kota Tomohon 2025-2045 merupakan kehendak pemerintah dan masyarakat kota Tomohon untuk memastikan keberlanjutan pembangunan. Lagi pula, seluruh elemen mulai dari visi, misi/agenda pembangunan, tujuan/arah pembangunan, sasaran, arah kebijakan, serta sasaran pokok/indikator utama pembangunan untuk menjalani proses transformasi menuju Tomohon Emas 2045 dengan Visi Tomohon Kota Wisata Dunia, Maju dan Berkelanjutan.

6.1 Kaidah Pelaksanaan RPJPD

RPJPD Kota Tomohon 2025-2045 ini berada secara strategis dalam proses transformasi. Di satu sisi, dokumen ini menjadi rujukan atau acuan bagi seluruh dokumen pembangunan, baik di lingkungan pemerintah maupun di lingkungan swasta atau masyarakat. Di sisi lain, dokumen ini pun menjadi tujuan dan sasaran yang menyediakan arah ke mana proses pembangunan.

Untuk mewujudkan hal tersebut, maka kaidah pelaksanaan adalah

- a. Pemerintah Kota Tomohon Menyusun Rencana teknokratik RPJMD sebelum proses pelaksanaan pemilihan kepala daerah dan Menyusun RPJMD pada tahun berikutnya berdasarkan Visi Misi Kepala Daerah terpilih;
- b. Dalam hal tahapan penyusunan RPJMD Kepala Daerah terpilih, dilakukan penyesuaian dengan Rencana Pembangunan Jangka

Menengah Nasional dan Rencana Pembangunan Jangka Menengah Provinsi Sulawesi Utara;

- c. Pelaksanaan Rencana Pembangunan Jangka Panjang Nasional memperhatikan Rencana Tata Ruang Wilayah sebagai matra spasial
- d. Perubahan Rencana Pembangunan Jangka Panjang Daerah dapat dilakukan apabila:
 - hasil pengendalian dan evaluasi menunjukkan bahwa proses perumusan tidak sesuai dengan tahapan dan tata cara penyusunan rencana pembangunan Daerah
 - hasil pengendalian dan evaluasi menunjukkan bahwa substansi yang dirumuskan tidak sesuai
 - terjadi perubahan yang mendasar, seperti bencana alam, guncangan politik, krisis ekonomi, konflik sosial budaya, gangguan keamanan, pemekaran Daerah, atau perubahan kebijakan nasional.
- e. Arah kebijakan dan indikator pembangunan dalam RPJP Nasional menjadi pedoman dalam penentuan sasaran dan indikator prioritas pembangunan nasional dalam RPJM Nasional, dan menjadi pedoman bagi RPJP Daerah untuk menentukan sasaran, arah kebijakan, dan indikator pembangunan;
- f. Sasaran dan indikator prioritas pembangunan nasional pada RPJM Nasional menjadi pedoman sasaran dan indikator prioritas pembangunan nasional pada RKP, sasaran dan indikator strategis/program pada rencana strategis K/L (Renstra K/L), serta tujuan dan sasaran pada RPJM Daerah;
- g. Sasaran dan indikator strategis/program Renstra K/L menjadi pedoman dalam menyusun sasaran dan indikator program pada rencana kerja kementerian/lembaga (Renja K/L). Sedangkan, tujuan dan sasaran pada RPJM Daerah menjadi pedoman bagi

pemerintah daerah dalam menyusun sasaran dan program Renstra Perangkat Daerah;

- h. Dokumen RPJP, dokumen RPJM, dan dokumen RKP menjadi pedoman dalam penyusunan rencana pembangunan sektoral (pusat dan daerah) seperti Rencana Tata Ruang dan turunannya, rencana induk/ *Master Plan/ Grand Design*, strategi nasional, peta jalan, atau sebutan lainnya terkait perencanaan pembangunan nasional;

6.2 Sistem Pendanaan

Mengikuti sistem perencanaan baik nasional bahkan provinsi, pencapaian sasaran pembangunan daerah dalam dokumen RPJPD 2025-2045 dan seluruh dokumen perencanaan turunannya di lingkungan Kota Tomohon mengasumsikan sinkronisasi perencanaan dan pendanaan pembangunan. Pendanaan Pembangunan wajib di upayakan baik yang bersumber dari pemerintah maupun nonpemerintah. Identifikasi, inisiasi dan tata kelola pendanaan pembangunan daerah ini perlu dilaksanakan secara lebih inovatif, integratif, tepat sasaran, dan memenuhi peraturan perundangan yang berlaku. identifikasi sumber-sumber pembiayaan, penerapan skema atau mekanisme pelaksanaan inovatif, efisien dan efektif, hingga optimalisasi peran sektor keuangan.

Kapasitas pembiayaan sebagai salah satu jaminan implementasi dan keberlanjutan perencanaan pembangunan daerah perlu memperluas cakupan sumber-sumber pembiayaan. Inovasi skema pembiayaan yang mencakup: (1) penguatan perencanaan pembiayaan yang meliputi penataan regulasi dan pembentukan kelembagaan yang adaptif, pemanfaatan teknologi digital dalam proses bisnis, dan pengembangan inovasi mekanisme pelaksanaan (*delivery mechanism*) yang mendukung ruang gerak untuk mendapatkan skema pembiayaan

yang berdampak (*impact investment*); (2) perluasan kerja sama sesuai peraturan perundang-undangan demi pengembangan sumber-sumber pembiayaan, terutama pembiayaan inovatif dengan syarat dan ketentuan yang saling menguntungkan, dan yang mendukung kerja sama ekonomi lainnya, penguatan dan kerja sama pemerintah daerah dan badan usaha, khususnya pada aspek regulasi tata kelola dan kelembagaan menuju model *private financial initiative* yang mencakup sektor infrastruktur publik, utilitas dan infrastruktur sosial; (4) penerapan skema-skema pembiayaan yang mendukung pemberdayaan industri daerah dan mendorong alih teknologi; (5) optimalisasi pemanfaatan aset melalui sekuritisasi aset (*asset securitization*), daur ulang aset (*asset recycling*), tukar guling (*asset offset*) hingga pemanfaatan peningkatan nilai aset yang dihasilkan dari investasi, aktivitas, dan kebijakan di suatu kawasan (*asset value capture*).

Peningkatan kapasitas pembiayaan sektor nonpublik dapat dilakukan melalui: (1) optimalisasi dana masyarakat (filantropi, dana sosial korporasi, dan dana keagamaan); (2) pengembangan pembiayaan berkelanjutan seperti *blue financing*, *green financing*, dan *circular financing* yang meliputi: pengembangan ekosistem keuangan berkelanjutan, struktur pasar, dan pengembangan bursa karbon ataupun bursa tematik lainnya; (3) inovasi skema pembiayaan sektor nonpublik, serta (4) penguatan penerapan bauran pendanaan (*blended financing*) demi percepatan dan pemerataan pembangunan.

Peningkatan kapasitas pembiayaan sektor publik dan nonpublik perlu diikuti dengan manajemen investasi yang berkualitas sehingga kapasitas pembiayaan yang ada dapat digunakan secara optimal. Beberapa langkah penguatan manajemen investasi publik tersebut mencakup: (1) penajaman identifikasi investasi publik dalam setiap

periode jangka menengah; (2) penyempurnaan proses penyiapan dan penilaian proyek investasi publik; (3) penyelarasan prioritas investasi publik skala nasional dan daerah-daerah di lingkungan Kota Tomohon; (4) modernisasi pemantauan dan pengendalian pelaksanaan investasi publik; (5) pelibatan swasta dan masyarakat dalam siklus investasi publik; (6) penyempurnaan kerangka regulasi, tata kelembagaan dan organisasi serta kapasitas sumber daya manusia manajemen investasi publik; dan (7) penguatan transparansi dan akuntabilitas atas seluruh aspek investasi publik.

Peningkatan kapasitas dan optimalisasi peran sektor keuangan yang mencakup: (1) pendalaman sektor keuangan, terutama pengembangan diversifikasi produk, instrumen keuangan dan penjaminannya, penguatan kelembagaan/regulasi (termasuk pembiayaan jangka panjang); (2) penguatan peran intermediasi sektor keuangan, secara khusus peningkatan kualitas dan kuantitas penyaluran kredit/pembiayaan ke berbagai wilayah dan sektor prioritas yang ditetapkan oleh pemerintah Kota Tomohon, termasuk kepada UMKM dan pendampingannya, peningkatan distribusi dan pengelolaan penghimpunan dana masyarakat di luar perbankan; (3) peningkatan inklusi keuangan yang meliputi: peningkatan edukasi dan sosialisasi keuangan, pengembangan infrastruktur, serta penguatan inovasi dan pemanfaatan teknologi keuangan untuk lebih menjangkau masyarakat, serta peningkatan aksesibilitas keuangan; serta (4) penguatan inovasi dan pemanfaatan digitalisasi keuangan.

6.3. Strategi Pengendalian

Pembangunan adalah upaya yang dilaksanakan oleh semua komponen bangsa dari tingkat nasional sampai daerah dalam rangka mencapai tujuan bernegara. Dalam hal pencapaian tujuan

Pembangunan, resiko Pembangunan baik Nasional dan daerah adalah bentuk ketidakpastian pada sasaran Pembangunan. Berdasarkan Peraturan Presiden Nomor 39 Tahun 2023 tentang Manajemen Resiko Pembangunan Nasional, MRPN adalah kegiatan terkoordinasi untuk mengarahkan dan mengendalikan entitas MRPN sehubungan dengan adanya resiko Pembangunan nasional.

MRPN mengolaborasikan manajemen risiko organisasi yang telah ada di tingkat kementerian/lembaga/daerah ke dalam sebuah sistem Manajemen Risiko Lintas Sektor. MRPN tidak hanya mencakup proyek dan program strategis prioritas nasional di kementerian/lembaga/daerah, namun juga menjangkau sampai tingkat Kelurahan Hasil dari manajemen risiko ini digunakan sebagai penilaian kinerja seluruh instansi, baik di pusat maupun daerah.

Pengendalian mengungkapkan kesadaran bersikap awas dan waspada dengan segala kemungkinan alternatif capaian pembangunan, secara khusus realisasi pembangunan yang berada di bawah target perencanaan. Pengendalian yang berkelanjutan dan tersistem akan menghadirkan jaminan pencapaian sasaran pembangunan daerah. Berkelanjutan berhubungan dengan cakupan linieritas waktu dalam implementasi strategi pengendalian; sedangkan, sistem pengendalian terbuka pada segala inovasi yang memanfaatkan sistem elektronik terpadu dan tata kelola data pembangunan integratif/terpadu.

Pengendalian dilaksanakan melalui kegiatan pemantauan, evaluasi, dan manajemen risiko yang dilakukan pada tahapan perencanaan dan pelaksanaan pembangunan. Sistem elektronik yang terintegrasi dari tahap perencanaan hingga pelaksanaan perlu menjadi tuan rumah yang mengatur tata kelola data terutama yang berhubungan dengan jenis indikator dan pengukuran target

capaiannya sesuai dengan tahun anggaran pendapatan dan belanja daerah. Di sisi lain, bantuan generasi dan produksi data, identifikasi data, bahkan pengukuran dan penghitungan capaian target sebaiknya dibantu oleh instansi yang bertanggung jawab atas urusan tata kelola data.

Pengendalian pada tahap ini bertujuan memastikan konsistensi perencanaan pembangunan daerah, meningkatkan kualitas desain proyek prioritas, serta menjamin ketersediaan alokasi anggaran, baik dari pemerintah maupun nonpemerintah. Pengendalian ini dilakukan berdasarkan hasil evaluasi perencanaan jangka menengah dan jangka pendek.

Pengendalian jangka menengah mencakup: (1) penjabaran perencanaan RPJPD ke RPJMD, dan RPJMD ke dokumen rencana jangka menengah OPD, melalui renstra; (2) kesiapan desain proyek prioritas, penerapan prinsip KKL dan penetapan ukuran keberhasilan; (3) konsistensi perencanaan dan penganggaran; dan (4) identifikasi risiko perencanaan pembangunan dan mitigasinya.

Pengendalian jangka pendek mencakup (1) penjabaran perencanaan RPJMD ke dokumen RKPD dan dokumen RKPD ke dokumen rencana jangka pendek OPD melalui renja; (2) kesiapan desain proyek prioritas, penerapan KKL dan penetapan ukuran keberhasilan; (3) konsistensi perencanaan dan penganggaran; dan (4) identifikasi risiko perencanaan mitigasinya.

a. Pengendalian pelaksanaan. Pengendalian pada tahap pelaksanaan bertujuan untuk menjamin implementasi pembangunan Kota Tomohon sesuai dengan rencana yang telah ditetapkan. Pengendalian ini dilaksanakan melalui pemantauan dan evaluasi pelaksanaan rencana jangka menengah dan jangka pendek. Pemantauan dan evaluasi tersebut mencakup: (1) pemantauan

pelaksanaan proyek prioritas; (2) pemantauan mitigasi risiko pembangunan; (3) evaluasi pencapaian sasaran prioritas pembangunan daerah; dan (4) evaluasi pencapaian sasaran kinerja utama dan program Pemerintah Kota Tomohon yang mendukung pencapaian sasaran pembangunan nasional dan provinsi.

Pengendalian pembangunan tersebut perlu didukung dengan tatanan regulasi agar pelaksanaannya berjalan dengan efektif. Tataran regulasi tersebut menyinergikan regulasi terkait pemantauan, evaluasi, pengendalian manajemen risiko pembangunan, dan manajemen kinerja. Sinergi regulasi diperlukan untuk konsistensi pelaksanaan pengendalian dengan kinerja Pemerintah Kota Tomohon. Strategi pengendalian ini perlu dilaksanakan secara spesifik oleh unit kerja tertentu dalam sebuah tim kerja pelaksanaan dokumen perencanaan daerah tersebut. Demikian, kerangka kelembagaan pengendalian yang integratif perlu dikembangkan. Karakter dasar dari pelembagaan pelaksanaan pengendalian ini tak lain adalah sinergis integratif yang menata pengendalian lintas dan internal perangkat daerah.

6.4. Sistem Insentif

Kunci untuk membuka pintu kesuksesan dan kesinambungan pembangunan Kota Tomohon mengacu pada aktualisasi partisipasi aktif dari seluruh pelaku pembangunan. Pelaku pembangunan daerah meliputi unsur pemerintah dan nonpemerintah, seperti dunia usaha, lembaga penelitian, dan kelompok masyarakat lainnya di lingkungan Kota Tomohon.

Sistem insentif dihadirkan untuk menginisiasi dan memantik kehendak untuk berbagi kontribusi dari seluruh pemangku kepentingan pembangunan Kota Tomohon. Harapannya, sistem

insentif yang ditawarkan tidak hanya mendorong keluasan cakupan pemangku kepentingan yang terlibat aktif. Sistem ini juga berusaha untuk menggali kedalaman dan kualitas dari partisipasi seluruh elemen masyarakat demokratis. Kualitas tersebut akan tersentuh ketika bobot partisipasi mengena secara jitu pada sasaran prioritas pembangunan daerah.

Realisasi strategi insentif ini terintegrasi dalam sistem manajemen kinerja dan sistem manajemen anggaran pemerintah daerah. Pemberian insentif dilaksanakan berdasarkan kinerja pemerintah daerah dan pemangku kepentingan lain terhadap pencapaian sasaran pembangunan Kota Tomohon. Validasi capaian kinerja tunduk pada aspek konsistensi perencanaan dan pendanaan, pencapaian indikator kerangka ekonomi makro daerah; kontribusi daerah terhadap pencapaian target-target indikator makro nasional dan provinsi, pencapaian indikator-indikator kinerja utama lainnya, dan pencapaian program prioritas. Sedangkan, bagi pelaku pembangunan nonpemerintah, sistem insentif dapat berupa dukungan regulasi dan fasilitas kemudahan lainnya.

Pjs. WALI KOTA TOMOHON,

ttd.

FEREYDY KALIGIS

SALINAN SESUAI DENGAN ASLINYA
KEPALA BAGIAN HUKUM
SEKRETARIAT DAERAH KOTA TOMOHON,



B. R. MAMBU, S.H., M.H.
NIP. 19880626 201001 1 002